CORTESIA

Virus encontrados em casos de câncer
Página 2

Calendário eleitoral já em vigor
Página 3

O PREFEITO E O CASO DA NOVACAP, artigo de Danton Jobim
VERGONHA DAS VERGONHAS, editorial
Página 4

Egito quer ajuda para desenvolver
Página 5

Bonde a Cr$ 10
Página 8

Diario Carioca

10 CRUZEIROS

Fundador: J. E. de Macedo Soares

ANO XXXIV — N.º 10.467 • • • RIO DE JANEIRO, DOMINGO, 29 E SEGUNDA-FEIRA, 30 DE ABRIL DE 1962

BIBLIOTECA NACIONAL Rio de Janeiro

Acôrdo atômico com a França quarta-feira

No próximo dia 2 de maio, no Palácio do Itamarati, será assinado o Acôrdo de Cooperação Pacífica de Energia Nuclear entre os governos do Brasil e da França.

Êsse tratado permitirá um extenso intercâmbio de cientistas e técnicos, bem como o fornecimento, pelo govêrno francês, de equipamento especializado, contribuindo, assim, para a significativa aceleração do nosso desenvolvimento atômico para fins pacíficos e de produção de energia elétrica.

Desmentido por Kruel afastamento de Jango

A notícia de que o presidente João Goulart licenciar-se-ia do govêrno, por uma temporada, para tratamento de saúde, foi desmentida ontem pelo general Amauri Kruel. Ao contrário, o presidente encontra-se bem disposto e segue do Rio para Cachoeiro do Itapemirim.

Antes de viajar, o sr. João Goulart conferenciou com o "premier" Tancredo Neves e com os ministros San Tiago Dantas e Moreira Sales. Seus contatos políticos mais importantes foram com o sr. Amaral Peixoto e o sr. Ademar de Barros.

AMARAL E ADEMAR

A propósito do encontro com o sr. Amaral Peixoto, voltou a circular a especulação de que o PSD insiste em reivindicar o Ministério da Viação. A conversa com o sr. Ademar de Barros relaciona-se com a sucessão estadual paulista, onde o chefe do PSP trabalha por uma coligação antijanista.

PAUTA COM TN

No encontro com o "premier" Tancredo Neves estiveram em exames os seguintes assuntos, entre outros: desincompatibilização dos ministros-candidatos, a começar pelo presidente do Conselho; aumento de vencimentos; intervenção nas companhias telefônicas etc.

EM MINAS: Tribunal nega acusação pessedista

Até o presente nenhuma reclamação ou representação deu entrada no Tribunal de Justiça de Minas Gerais, que justificasse a denúncia do PSD a propósito de "clima de intranqüilidade e falta de garantias" que teria sido instaurado pelo govêrno do Estado.

Nêsses têrmos foi a resposta do presidente do Tribunal de Justiça, desembargador Aprígio Ribeiro de Oliveira, à carta que lhe dirigiu o governador Magalhães Pinto, pedindo para informar se aquela Côrte havia recebido queixas, fatos, reclamações ou medidas legais capazes de fazer supôr a existência da situação de insegurança geral apontada em nota oficial do PSD mineiro.

NENHUMA RECLAMAÇÃO

A carta do governador ao presidente do Tribunal de Justiça tem o seguinte teôr:

"O meu govêrno foi acusado, em nota oficial do PSD mineiro, hoje divulgada, de haver instaurado clima de intranqüilidade e de falta de garantias em todo o território do Estado.

Diante disso, sinto-me no dever de solicitar a V. Excia que se digne de informar se têm chegado ao conhecimento dessa Presidência queixas, fatos, reclamações, ou medidas legais, por ventura impetrados ao Egrégio Tribunal

(Conclui na 3a. página)

Correio a jacto

Um gigantesco correio pneumático subterrâneo está funcionando, a título de experiência, em Spandau, Berlim. A nova instalação tem capacidade para transporte de 100 mil cartas por hora e com velocidade de 36 km/hora. Na foto, a estação de emissão, recepção e trânsito, da qual, até agora, foram emitidas e controladas 120 mil cargas de cartas. Outros "correios" como êste deverão ser instalados em várias cidades da República Federal Alemã.

Indispensável a 2.ª dose

O Secretário de Saúde, dr. Marcelo Garcia, prorrogou a aplicação da 2ª dose da vacina Sabin até hoje para que tôdas as crianças vacinadas em janeiro último possam completar a imunização. Em conseqüência da vacinação, o número de casos de poliomielite registrados êste ano foi muito inferior ao de 1961. Na foto, um médico do Estado aplicando a 2ª dose da vacina.

Tiroteio: polícia x Mineirinho

Depois de travar violento tiroteio com policiais cariocas, "Mineirinho", que se encontrava homisiado no Morro da Previdência, onde fôra receber um "auxílio" de um contraventor, conseguiu furar o cêrco policial, escalando uma barreira de aproximadamente 30 metros e tomou destino ignorado.

Os policiais que provocaram a fuga do perigoso marginal, seguiram, imediatamente, para o Morro de Mangueira, onde esperam localizá-lo, num local onde o mesmo havia marcado com alguns de seus comparsas. O fato ocorreu às últimas horas da noite de ontem.

APARATO

Na Rua da América, por onde tem uma das entradas para o Morro da Previdência, desde às primeiras horas da tarde de ontem, quando chegou a primeira informação de que "Mineirinho" ali se encontrava, transformou-se numa verdadeira praça de guerra: cêrca de 100 policiais, armados de metralhadoras e com ordem de capturá-lo (de "qualquer maneira") vasculharam as ruas da favela.

AGORA EM MANGUEIRA

Já às primeiras horas da madrugada de hoje, os policiais deslocaram-se para o Morro de Mangueira, onde o marginal possui muitos amigos. Sua prisão poderá ocorrer ainda hoje. Os policiais estão informados de quais as residências (barracos) onde "Mineirinho" poderá fugir ao cêrco policial.

NÃO FAZ MAL A BOMBA AMERICANA

BONN, MOSCOU — As explosões atômicas realizadas pelos Estados Unidos e a Grã-Bretanha, na atmosfera, não provocaram, até hoje, a saturação radicativa do ar, da água ou dos alimentos, em grau nocivo à saúde, mas as experiências soviéticas elevaram "de forma sensível" êsses índices, segundo comunicado oficial ontem distribuído pelo Ministério para Assuntos Atômicos da Alemanha Ocidental.

Todos os jornais soviéticos comentaram, ontem, com palavras de veemente condenação, o reinício das experiências nucleares norte-americanas, mas fizeram caso omisso da circunstância de que coube à URSS a iniciativa de romper a moratória que ela própri. estabelecera, espontâneamente, para os testes atômicos.

Túnel do mistério

Um túnel de origem e finalidades desconhecidas foi descoberto no páteo interno do edifício São Borja, na Avenida Rio Branco, sua abertura será coberta esta semana por uma estritura de concreto, deixando um enigma à população. (Reportagem na última página).

Magalhães contra extremos na homenagem a Tiradentes

— Adotaremos nova filosofia política, liberta dos males do capitalismo espoliador e da escravização do comunismo. Nêsse sentido continuaremos a obra da Inconfidência, pelo esfôrço comum da mulher, do môço, do magistrado, do intelectual, do trabalhador, implantando estilo de vida nôvo, baseado no solidarismo que se traduz na cooperação e na fraternidade.

Esta foi uma das afirmativas básicas do governador Magalhães Pinto, discursando ontem na solenidade realizada em Ouro Preto, dedicada à memória de Tiradentes e dos Inconfidentes Mineiros.

SIMBOLO DE INCONFORMIDADE

O governador Magalhães Pinto iniciou o seu discurso saudando Ouro Preto como símbolo de luta e inconformidade. Disse mais:

— Nenhuma idéia mais presente ao nosso espírito do que a da sobrevivência da pregação de Tiradentes. Ele ajudou-nos a conquistar a liberdade política. Esta é irreversível. Não a cederemos em hipótese alguma, sejam quais forem as atitudes claras ou ocultas dos que desejam limitá-la. A liberdade é conquista de tôdas as horas e de cada geração. Suas dimensões se ampliam e se configuram mais nitidamente na medida em que nos capacitamos de novos aspectos da realidade política, social e econômica.

OPRESSOES INSUPORTAVEIS

Disse, a seguir, o governador Magalhães Pinto: — Libertar o povo de múltiplas tiranias que o escravizam é a razão de ser de nossa presença na vida pública. Pesam sôbre o povo opressões insuportáveis. Não há segurança quanto ao dia de amanhã, e o dia de hoje, é a exibição de terríveis dificuldades que o alto custo-de-vida agrava a cada momento.

NECESSIDADES E LUTAS

— Ansiosos, indagamos se há leite para as crianças, se o pão é suficiente, se os remédios entram em casa das famílias médias e pobres, que não podem sequer tratar seus filhos enfermos. Preocupados ainda com o povo, indagamos

(Conclui na 3a. página)

Jango quer apoio dos governadores da UDN

O governador Magalhães Pinto está aguardando que o presidente João Goulart marque o dia do encontro entre ambos programado, o que deverá ocorrer em dia da semana entrante.

Sòmente depois dêsse encontro é que o sr. Magalhães Pinto dará continuação à sua campanha oposicionista, que visa diretamente ao Gabinete Tancredo Neves, e completará as articulações para a reunião dos governadores.

OBJETIVO

O sr. João Goulart, que tomou a iniciativa do encontro, deseja conhecer as razões do governador de Minas na sua ofensiva contra o Gabinete, para verificar até que ponto poderá reduzir a área de atrito, cujas repercussões atingem seu govêrno e seu dispositivo político. Em face das queixas que o sr. Magalhães Pinto lhe apresentará quanto ao comportamento do «premier» Tancredo Neves, sobretudo em relação a Minas, o presidente da Repú-

(Conclui na 3a. página)

Crise na CSN é a de JK contra Meira

A crise criada na Companhia Siderúrgica Nacional com a indicação do deputado Mendes de Sousa para uma das diretorias, envolve uma acêsa disputa política entre o almirante Lúcio Meira e o PSD e, mais particularmente, entre o presidente da CSN e o sr. Juscelino Kubitschek, de quem partiu a indicação daquele deputado.

O PSD não aceita que o almirante Lúcio Meira pretenda vetar a nomeação de um representante do partido, quando já detém não só a Siderúrgica mas também o contrôle dos grupos executivos das indústrias automobilística, naval etc., que lhe chegou às mãos pela era pessedista e com a tutela de JK.

Com o sr. Lúcio Meira já romperam o ex-presidente Kubitschek e o sr. Amaral Peixoto, sendo que o primeiro, profundamente irritado, retirou-se recentemente de uma solenidade onde ia falar o seu antigo ministro.

Os pessedistas atribuem ao almirante uma manobra política de largas pretensões, que consiste em chegar candidato à presidência da República, em 1965, através do apoio dos grupos industriais que têm estado sob sua influência, com os órgãos desenvolvimentistas criados pelo govêrno de JK.

Leopoldo vai ser julgado em maio na 18a. Vara Criminal

O advogado Leopoldo Heitor, indiciado como autor do latrocínio da milionária Dana de Teffé, vai sentar-se no banco dos réus no próximo dia 15, quando será julgado, na 18ª Vara Criminal, pelo crime de porte de arma, ocorrência registrada pelo 3.º Distrito Policial, por ter sido prêso pelo detective Branco numa das ruas de Copacabana.

O delegado Amil Reichard, titular da delegacia de Caxias, regressou ontem de São Paulo, onde ouviu, na Assessoria da Polícia Paulista, o corretor de imóveis Máximo Fischann, Francisco Baroni e a jovem Maria Helena Lopes, amiga de Dana de Teffé.

O CORRETOR

Máximo Fischann disse que conheceu Dana de Teffé, há cêrca de dois anos, por ela ser sua vizinha. Seu primeiro contato com a bela milionária foi num prédio em construção, onde Dana fôra comprar um apartamento, sendo por êle atendido. O preço combinado para a operação foi de Cr$ 5 milhões e 500 mil cruzeiros. Um ano após estar ali residindo, Dana de Teffé o procurou para informá-lo que, a conselho médico, iria mudar-se para o Rio de Janeiro.

"Nessa mesma época — afirmou Máximo — Dana de Teffé apresentou-lhe Leopoldo Heitor, que estava autorizado a vender o referido imóvel, pois iria viajar para a Europa a fim de tratar de negócios".

DUAS PROCURAÇÕES

"Dias após — continua — Leopoldo Heitor apareceu com duas procurações, uma escrita à mão e outra em translado de procuração, na qual Dana legava podêres para que o advogado vendêsse o imóvel Máximo Fischan, entretanto, foi encarregado de conseguir um freguês para a compra do apartamento. Insistentemente, segundo ainda o corretor, Leopoldo Heitor dizia que vendêsse logo o apartamento. "pois Dana estava precisando de dinheiro na Europa e para pagar suas dívidas no Brasil". O imóvel foi vendido ao dr. Alberto Ricardi por Cr$ 8 milhões, que deu como sinal Cr$ 1 milhão em dinheiro e quantia idêntica em títulos em nome de Leopoldo Heitor.

A transação foi feita, segundo explicou o corretor, no próprio côrpo do contrato, não sendo registrado em Cartório. O que ocorreu há cêrca de oito meses.

Francisco Baroni, o porteiro do prédio onde residia Dana de Teffé (Avenida Angélica, 1867), foi rápido em seu depoimento, afirmando que Dana era pessoa educada e tinha ótima conduta, sendo merecedora de respeito. Acrescentou ainda que Dana de Teffé, ao mudar-se deixara seu endereço: Praia de Botafogo, 132, ap. 1001, com sua amiga Maria Helena Lopes.

— "Certa feita — contou Francisco — Dana de Teffé egressou a São Paulo em companhia do advogado Leopoldo Heitor, que, naquela ocasião, foi encarregado da venda do

(Conclui na 3a. página)

Morreu o coordenador da "Copa"

SANTIAGO DO CHILE — Faleceu nas primeiras horas da madrugada de hoje nesta cidade o presidente do Comitê Coordenador do Campeonato Mundial de Futebol, Carlos Dittborn chileno, natural do Brasil.

Nasceu no Rio de Janeiro, quando seu pai era Cônsul do Chile na antiga capital do Brasil. Residiu vários anos em Niterói, capital do Estado do Rio de Janeiro antes de que seu pai voltasse para Santiago do Chile. Era um grande amigo do Brasil e dos brasileiros.

Dittborn estava guardando leito desde quinta-feira da semana passada, afetado de um cálculo renal. As 04.20 da madrugada, hora de Brasília, sofreu uma sincope enquanto dormia em sua residência. Tinha 41 anos. Sua morte ocorreu 33 dias antes do Campeonato Mundial de Futebol que, graças a seus esforços, será realizado neste país.

Foi dirigente desportivo desde sua juventude. em 1955 ocupou a presidência da Confederação Sul-Americana de Futebol. No dia 10 de junho de 1956 integrou a delegação chilena a histórica reunião da FIFA, em Lisboa, na qual se decidiu a realização no Chile do campeonato de 1962. — (UPI-DC).

Argel: Exército teme reação dos argelinos

TUNIS, ARGEL — Para impedir que a represália da população muçulmana aos ataque terroristas da Organização do Exército Secreto provoque um choque de proporções incontroláveis, fôrças policiais e patrulhas do Exército estão percorrendo as principais ruas de Argel.

Vinte e quatro horas após o govêrno de De Gaulle haver ordenado a suspensão da libertação de prisioneiros argelinos até que a FLN liberte todos os prisioneiros franceses, o govêrno argelino no exílio deu liberdade a três dêles, entregando-os às autoridades tunesinas.

SABOTAGEM

Enquanto a OES procura sabotar o acôrdo de armistício, assinado no dia 19 de março último, o Executivo provisório da Argélia, instalado em Rocher Noir, anunciou que pretende fortalecer a fôrça muçulmana e colocá-la à disposição do Exército francês em Argel e Oran O Executivo pretende convocar mais dois mil recrutas, a fim de aumentar para 42 mil homens o efetivo da fôrça que terá de manter a ordem até junho, quando será realizado, o plebiscito.

Em conseqüência dos últimos atos dos terroristas, que intensificaram suas atividades, proibiu-se que os populares fiquem nas janelas ou calçadas e que os automóveis circulem no centro da cidade. Ontem, membros da OES mataram um grupo de muçulmanos no centro de Argel e lançaram bombas de material plástico em Bone, Oran e Philippeville.

MAS ATAQUES

As autoridades militares acreditam que êste fim-de-semana os terroristas intensifiquem ainda mais seus ataques, motivo porque temem uma reação em massa dos muçulmanos. Prevendo o combate, as autoridades

(Conclui na 3a. página)

'Pacto' quer abono de Natal para barnabés

Integrados na luta pelo aumento de 50 por cento para todos os servidores civis e militares da União, os componentes (marítimos, portuários, ferroviários e estivadores) do Pacto de Unidade e Ação Sindical iniciarão luta pleiteando a extensão do 13.º mês de salário aos empregados do Estado.

O documento elaborado pelos elementos do "Pacto" já foi entregue no Senado e na Câmara dos Deputados, comunicando que os trabalhadores aguardam pacificamente até o próximo dia 16 de maio, a aprovação do projeto de lei que concederá aumento salarial aos servidores.

GREVE POSSÍVEL

Confiante na vitória alcançada quando da aprovação da Lei de Paridade, que teve a "greve da paridade" os dirigentes sindicais unidos com líderes dos "barnabés" e apoiados no "ultimatum" do chefes militares estão dispostos a deflagrar greves nacionais pela conquista do reajuste salarial.

Líderes sindicais e dirigentes de associações de servidores se encontram em Brasília acompanhando o andamento do projeto de lei na Câmara dos Deputados.

Duas vêzes por semana, os trabalhadores vêm se reunindo em locais diferentes, no sentido de discutir sôbre os informes recebidos da NOVACAP, palco da luta pelos aumentos salariais dos servidores públicos.

"SÃO PAULO"
COMPANHIA NACIONAL DE SEGUROS DE VIDA
DIRETORES:
Dr. José Maria Whitaker
Dr. José Carlos de Macedo Soares
Dr. Firmino Antônio Whitaker
Sucursal do RIO DE JANEIRO - Av Rio Branco, 173 — 10º andar — Sede: Rua 15 de Novembro 324 — SÃO PAULO

'Dia do Trabalho' em calma na Argentina

BUENOS AIRES — Tendo em vista os recentes acontecimentos verificados na Argentina, a passagem do próximo 1.º de maio, consagrado, universalmente, ao "Dia do Trabalho" será, provàvelmente, o mais tranqüilo dos últimos anos naquele país, não sendo, òbviamente, realizada a tradicional sessão conjunta de ambas as Câmaras do Congresso, quando seria ouvida a mensagem anual do presidente da República sôbre a situação nacional.

Por outro lado, o presidente argentino, José Maria Guido, obteve, ontem, seu primeiro êxito para a formação de um nôvo govêrno, ao concordar o sr. Alvaro Alsogaray em ocupar a pasta da Economia para onde fôra convidado, há dois dias. O referido titular já exercera, anteriormente aquêle cargo, durante o govêrno do presidente Frondizi.

PROTESTO

Os sindicatos, contudo, protestaram, enèrgicamente, contra essa nomeação, sem alcançar, entretanto maiores repercussões no país, circulando rumores na capital portenha que, com a posse do sr. Alsogaray será iniciada a composição definitiva do nôvo gabinete argentino, sendo apontado para integrar também o Ministério, o jurista Jorge Walter Perkins, deputado popular intransigente.

Segundo o que foi determinado, durante a crise argentina, o sr. José Maria Guido não poderá convocar uma sessão do Congresso antes de haver realizado suas reuniões preliminares para a designação das autoridades que farão o nôvo período legislativo.

Eleições dividem os democratas da Itália

ROMA — As próximas eleições presidenciais surpreendem os partidos democráticos da Itália perigosamente divididos e confundidos, em uma situação que pode dar aos comunistas uma vitória de propaganda.

A sòmente quatro dias da data em que deverão reunir-se conjuntamente as Câmaras do Parlamento para eleger um sucessor do presidente Giovanni Gronchi, ninguém aventura prognosticar o desenvolvimento da votação

COMUNISTAS FORTES

Quaisquer que sejam as instruções de último momento que recebam dos dirigentes políticos, os partidários do govêrno do primeiro-ministro Amintore Fanfani estão divididos em quase meia dezena de grupos que apóiam a outros tantos candidatos. Cada grupo procura impor-se aos demais e muitos observadores temem que os comunistas tirem proveito da situação.

No caso dos partidos do govêrno ficarem divididos e realizarem manobras maquiavélicas para conquistar seus objetivos, o importante e compacto grupo comunista poderá decidir a eleição da maneira que queira.

NÃO FUNCIONA

E' certo que isso não significará que os comunistas poderão assumir o contrôle do país, porém lhes dará a oportunidade de alardear seu poderio e de convencer ao eleitorado que o govêrno de centro-esquerda não pode funcionar sem os comunistas. — (UPI-DC)

EUA estudam o gás que paralisa

WASHINGTON — Os Estados Unidos e a União Soviética estão examinando um nôvo tipo de gás tóxico que atuando sôbre o sistema nervoso é capaz de paralisar, durante muitas horas, a atividade consciente da povoação de uma inteira cidade.

Uma pessoa atingida pelos efeitos dêste gás desorienta-se por completo: guarda sua capacidade de atuar mas não pode coordenar seus movimentos.

INVESTIGAÇÕES

O exército dos Estados Unidos solicitou ao Congresso a concessão de 37 milhões de dólares para intensificar os trabalhos de investigações no campo dos gases tóxicos. Por sua vez, os soviéticos — sempre de acôrdo com as revelações dos militares americanos — possuiriam já inteiros depósitos dêste gás. Não está excluída a possibilidade de que a afirmação do gen. Artur Trudeau tenha como objetivo o de exercer uma certa pressão sôbre o Congresso para obter a quantia pedida. (ANSA-DC).

Titov vai aos EUA: simpósio

NOVA IORQUE — O astronauta soviético Gherman Titov chegará amanhã aos Estados Unidos para participar no Simpósio Internacional Sôbre Problemas Espaciais, que se realizará em Washington.

Um porta-voz da missão soviética ante as Nações Unidas informou que Titov chegará acompanhado de sua espôsa Tamara, e que ambos ficarão na sede da delegação soviética ante a Organização internacional.

NA ONU

Titov visitará amanhã as Nações Unidas, a convite do secretário-geral interino, U Thant. O astronauta norte-americano John H. Glenn assistirá igualmente o Simpósio.

Titov foi convidado a visitar Cabo Cañaveral e presenciar os preparativos para o lançamento do próximo astronauta norte-americano Scott Carpenter.

O Simpósio, que durará nove dias, foi organizado pela Comissão Científica Internacional para a Investigação do Espaço.

O astronauta soviético deu suas voltas em órbita em tôrno da Terra no mês de agôsto. — (UPI-DC)

Virus encontrados em casos de câncer

PARIS — A presença de virus em várias formas de câncer foi apurada por dois especialistas franceses, os quais ainda não estão, todavia, em condições de afirmar se o virus está ou não na origem dos tumores.

O dr. Zagury e o dr. Leger, ambos parisienses, publicam, hoje, no importante periódico «La Presse Médicale» um relatório detalhado com fotos tomadas através do microscópio eletrônico e que demonstram que os virus individuados têem em média 110 milionésimos de milímetros de comprimento.

CÉLULAS INFECTADAS

Os dois cientistas, que constataram a presença do virus em três examinados, conseguiram realizar o exame dos expecimens obtidos depois de longas e difíceis observações. De fato, só poucas células estavam infectadas pelo virus.

ORIGEM

São apenas quatro ou cinco anos que os tumores humanos são estudados sistemàticamente mediante o microscópio eletrônico. Até agora, todavia, a presença do virus em tumores malignos foi assinalada mui raramente. O aumento dos estudos e das observações nêsse campo deveria consentir que um dia se estabeleça se os virus individuados são efetivamente origem do câncer ou de certas suas formas. (ANSA-DC)

GUANABARA AUTO ÔNIBUS S.A.

ASSEMBLÉIA GERAL ORDINÁRIA

São convidados os srs. acionistas da Guanabara Auto Ônibus S. A., a reunirem-se na sede, na Rua da Corogem, 40, dia 30 de abril corrente, às 10 horas, a fim de deliberarem sôbre o Relatório da Diretoria, Parecer do Conselho Fiscal, Balanço e Contas de 1961, elegerem o Conselho Fiscal e a nova Diretoria.

Rio de Janeiro, 8 de abril de 1962.

JOSÉ ALVES PIMENTA
Diretor

RACISMO CLASSIFICADO NA AFRICA DO SUL

CIDADE DO CABO — O sul-africano cujo pai ou mãe sejam de côr, será considerado mestiço, segundo uma disposição que o ministro sulafricano para assuntos raciais, Jan de Klerk, apresentou ao Parlamento.

Até agora as autoridades podiam classificar como "brancas" ou "européas" aquelas pessoas que por seu aspecto exterior assim o parecessem, ou quando eram "reconhecidas" como tais pela sociedade branca.

Na Africa do Sul existem, aproximadamente de cem mil a 140 mil pessoas que podem ser consideradas como "casos duvidosos". (DPA-TRP-DC).

Holandeses evitam reforçar a Guiné

HAIA — O govêrno holandês está disposto a cessar o envio de tropas para a Nova Guiné ocidental sob a condição de que se chegue a um acôrdo com a Indonésia sôbre a estabilização da situação militar.

O Gabinete assegurou que fará todos os esforços possíveis para chegar a tal acôrdo. Observadores neutros e representantes da ONU devem, segundo a opinião do govêrno holandês, fiscalizar êsses acôrdos entre Djacarta e Haia.

U THANT INFORMADO

O govêrno de Haia informou ao secretário-geral da ONU, U. Thant, sôbre êsses planos.

Círculos políticos de Haia contam com a aprovação Indonésia a essa proposta do govêrno holandês.

Segundo os planos do Ministério Holandês de Defesa, até agora inalterados, cêrca de 800 soldados serão enviados dentro em breve para a Nova Guiné Ocidental, no barco "Waterman". (DPA-TRP-DC)

GRANDE HOTEL ESTORIL

A ETIQUETA DA CAMISA PERFEITA
Fábrica: Praça Municipal, 350 — Colatina — Espírito Santo
Vitória — Rua Cerqueira Lima, 24
Avenida República, 70

ART. 99 — PRIMÁRIO — ADMISSÃO

CURSO TONELEROS
Fundado em 29 de janeiro de 1941 — Rua Diniz Cordeiro n.º 38 — Botafogo — Tel.: 26-5170
(Esquina de Real Grandeza com General Polidoro)
(Túnel Velho)

INSTITUTO DE APOSENTADORIA E PENSÕES DOS COMERCIÁRIOS

Concorrências Públicas de ns. 40, 41, 42, 43 e 44-62

AVISO

1 — Faço saber aos interessados que nos Diários Oficiais da Parte 1, de 18-4-62, às págs. 9.488 (concs. 40, 41 e 42/62), às págs. 9.489 (concs. 43 e 44/62), foram publicados os editais das concorrências em epígrafe, para fornecimento de impressos.

2 — As propostas deverão ser entregues até às 14,30 horas, dos dias 2 (concs. 40, 41 e 42/62) dia 3 (concs. 43 e 44/62) de maio p. vindouro na Seção de Compras, à Rua Joaquim Palhares, 357 — 3.º andar, quando se dará o encerramento das mencionadas concorrências.

Rio de Janeiro, 27 de abril de 1962

R. M. COSTA SIQUEIRA
Diretor da D.M.

CLUBE DE ENGENHARIA

Rio de Janeiro, 26 de maio de 1962

CICLO DE PALESTRAS SOCIAIS NO CLUBE DE ENGENHARIA

A família e seus diferentes aspectos será tema de uma série de palestras programadas pelo Departamento de Atividades Sociais e Relações Públicas do Clube de Engenharia, nas têrças-feiras, às 18 horas, dos próximos 3 meses, sob a orientação da professôra Maria Natália de Oliveira.

Os direitos da mulher, a difícil arte de conviver, os problemas decorrentes da limitação do espaço habitacional, serão alguns ângulos da vida em família, a serem abordados por especialistas do assunto, através de palestras, "role playings", debates, filmes, mesas-redondas, painéis etc

Esta ampliação de atividades, sem prejuízo das de caráter técnico, visa proporcionar às famílias de sócios e convidados, oportunidade de assistir ao pronunciamento e debater com conhecidos estudiosos do problema humano, como Frei Secondi, Cristovam Breiner, Contra Menezes, Maria Junqueira Schmidt, Emílio Niemeyer, Raul Bittencourt, João Moura, Maria da Penha Mendes, Hermínio Macedo e Fernando Carneiro.

Qualquer semelhança entre os exemplos evidenciados durante o curso e fatos ocorridos com pessoas nossas conhecidas, vivas ou falecidas, será mesmo mera coincidência.

Conferências:
"Home sweet home"
Um caminhar lado a lado
Itinerário da cegonha
Do 2 a...
Um bom papai faz assim
Conjugado ou 'duplex?
Em pleno turbilhão
Le démon du Midi
Muito burguês!
Semelhante aos aborígenes e pródigos.

UMBELINO P. MARTINS
Diretor do D.A.S.R.P.

VIAÇÃO FRIBURGUENSE S. A.

Rio · Friburgo · Rio
22 horários diretos e 6 paradores via MAGÉ

AUTO VIAÇÃO DUAS BARRAS LTDA.

Niterói · Duas Barras · Niterói · Friburgo (direto)
Friburgo · Duas Barras (parador)
TRADICIONAIS EMPRÊSAS LIGANDO AS CIDADES:
Rio de Janeiro · Niterói · Magé · Cachoeiras
Friburgo · Bom Jardim · Monerá · Cordeiro
Cantagalo · Duas Barras · Macuco · Madalena
INFORMAÇÕES: RIO Estação Mariano Procópio guichet 12
TELS: 43-3130 e 43-5855
NITERÓI · Estação Rodoviária Guichet 18

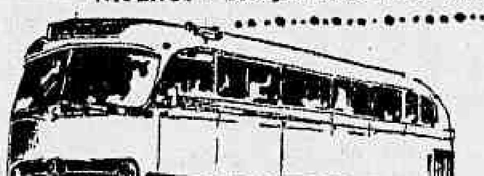

AVISO

CAIXA ECONÔMICA FEDERAL DO RIO DE JANEIRO

CARTEIRA DE PENHÔRES

Leilão de Jóias

De ordem do sr. Diretor da Carteira de Penhôres, comunico aos interessados que, nos dias 2 e 3 de maio de 1962, serão realizados, na Rua Sete de Setembro, 187, os seguintes leilões:

Agência SÃO BENTO) JÓIAS (cautelas emitidas ou renovadas em JULHO de 1961).
Agência MEIER)

Exposição: das 8,30 às 11,30 horas, — Leilão a partir das 12 horas.

Os mutuários que desejarem retirar de leilão os objetos empenhados poderão fazê-lo até o momento do pregão, mediante o pagamento dos respectivos débitos.

Catalogos especificados se encontram à disposição do público, durante a exposição e o leilão.

a) FERNANDO TORQUATO OLIVEIRA
Inspetor

MALA REAL INGLÊSA

Royal Mail Lines

SERVIÇO DE PASSAGEIROS Para Las Palmas, Lisbôa, Vigo, Bolonha e Londres	SERVIÇO DE PASSAGEIROS Para Santos, Montevidéo e Buenos Aires
27 de abril	19 de abril
ARAGON 24 de maio	ARLANZA 21 de maio
ARLANZA 14 de junho	AMAZON 18 de junho
AMAZON 12 de julho	ARAGON 9 de julho
ARAGON 1 de agôsto	ARLANZA 30 de julho
ARLANZA 23 de agôsto	AMAZON 27 de agôsto

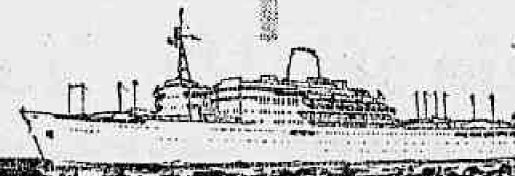

Mala Real Inglêsa (Agência Marítima) S.A.
Av. Rio Branco, 103-A - Tel. 23-2161

Império dos Fogões Comércio e Indústria S. A.

Senhores Acionistas:

Em cumprimento às disposições legais e estatutárias, temos a satisfação de submeter à vossa apreciação o Balanço Geral e a Conta de "Lucros e Perdas", bem como o parecer do Conselho Fiscal, pertinente ao exercício encerrado em 30 de dezembro de 1961.

Os documentos que ora apresentamos demonstram claramente os resultados conseguidos, entretanto estamos a vossa disposição na sede social, para qualquer esclarecimento que julgardes necessário.

Rio de Janeiro, 30 de Março de 1962.

BALANÇO GERAL EM 30 DE DEZEMBRO DE 1961

ATIVO

IMOBILIZADO:		
Prédios	10.811.695,50	
Moveis e Utensilios Instalações	1.256.490,90	
Veículos	7.471.650,00	19.539.836,40
DISPONIVEL:		
Caixa e Bancos		10.671.891,40
REALIZAVEL A CURTO PRAZO:		
Mercadoria-Estoque	29.151.167,50	
Devedores:		
Duplicatas a Receber	114.876.284,50	
Títulos a Receber e Contas Correntes	9.872.315,90	
Valores a Efetivar:		
Compras Para Entregas Futuras	1.991.704,00	155.891.471,90
CONTAS DE RESULTADO PENDENTE:		
Valores Aleatórios:		
Adic. Impôsto de Renda	2.567.565,10	
Petrobrás S/A	6.400,00	2.573.965,10
CONTAS DE COMPENSAÇÃO:		
Valores em Depósito:		
Ações Caucionadas		60.000,00
		188.737.164,80

PASSIVO

NAO EXIGIVEL:		
Capital		60.000.000,00
Fundo de Depreciação	1.283.845,30	
Fundo Para Devedores Duvidosos	11.487.628,40	
Fundo Reserva Legal	3.766.317,80	16.537.791,50
Lucros em Suspenso:		
Saldo Anterior	11.546.232,50	
Dêste Exercício	15.075.804,90	26.622.037,40
EXIGIVEL A CURTO PRAZO:		
Fornecedores	66.025.101,40	
Títulos e Contas a Pagar	2.292.006,70	
Contribuições a Receber	16.520,00	
Bancos	7.953.571,40	76.287.199,50
EXIGIVEL A LONGO PRAZO:		
Obrigações a Pagar		9.230.136,30
CONTAS DE COMPENSAÇÃO:		
Valores em Depósito:		
Caução da Diretoria		60.000,00
		188.737.164,80

(ass.) ARON MATZ, Diretor-Presidente; ELIEZER MATZ, Diretor-Vice-Presidente; BERNARDO MATZ, Diretor-Gerente; EVILASIO FERNANDES, Contador C.R.C.-SP Nº 12.876, Ins. Sec. GB 533.

DEMONSTRAÇÃO DA CONTA "LUCROS E PERDAS" EM 30 DE DEZEMBRO DE 1961

DEBITO

ENCARGOS DO EXERCICIO:	
DESPESAS DE ADMINISTRAÇAO, DESPESAS COM VENDAS, DESPESAS FINANCEIRAS E COM PROPAGANDA	43.804.267,80
PROVISOES:	
Depreciações	319.196,00
Fundo Devedores Duvidosos	11.487.628,40
DISTRIBUIÇAO:	
Fundo de Reserva Legal 5% s/Cr$ 15.869.268,30	793.463,40
SALDO A DISPOSIÇAO DA ASSEMBLEIA	15.075.804,90
	71.480.360,50

CREDITO

RESULTADO BRUTO DAS VENDAS	49.819.183,90
RENDAS DIVERSAS:	
Descontos Obtidos, Juros Ativos, Comissões e Representações, Alugueres, Venda de Imóveis	10.031.468,90
REVERSOES:	
FUNDO PARA DEVEDORES DUVIDOSOS	11.629.707,70
	71.480.360,50

(ass.) ARON MATZ, Diretor-Presidente; ELIEZER MATZ, Diretor-Vice-Presidente; BERNARDO MATZ, Diretor-Gerente; EVILASIO FERNANDES, Contador C.R.C.-SP Nº 12.876, Ins. Sec. GB 533.

PARECER DO CONSELHO FISCAL

Os abaixo assinados, membros do Conselho Fiscal do Império dos Fogões Comércio e Indústria S/A, no desempenho de suas funções legais, declaram ter examinado o Balanço, contas de "Lucros e Perdas" e demais documentos referentes ao exercício findo em 30 de Dezembro de 1961, e tendo encontrado tudo na mais perfeita ordem e clareza, são de parecer que êstes documentos e demais atos praticados pela Diretoria devem ser aprovados por parte dos Senhores Acionistas.

Rio de Janeiro, 22 de Março de 1962.

(ass.) GUSTAVO MERKER — WALDEMAR JOSE RIBEIRO e JOSE AYLER DE AGUIAR ROCHA.

PARA TÔDAS AS HORAS,

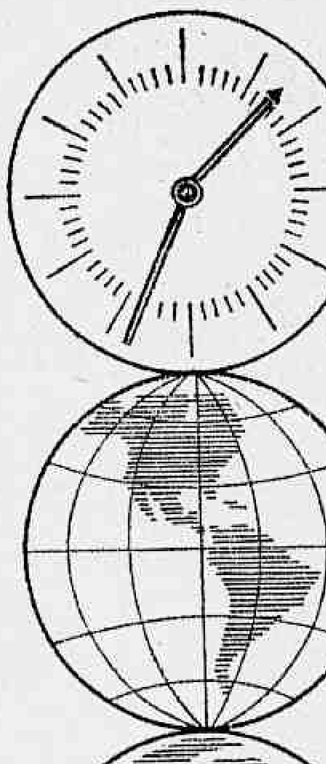

UM MUNDO DE UTILIDADES DOMÉSTICAS

G.E.

RÁDIO-TRANSISTOR PORTÁTIL "CARAVAN"
3 faixas de ondas 8 transistores e 6 pilhas comuns. Ideal para acompanhá-lo em tôda parte.

NOVA FRITADEIRA AUTOMÁTICA
Assa - Refoga - Frita Cozinha - Faz bolos.

VENTILADOR
motor silencioso - leve fácil de transportar.

GRILL AUTOMÁTICO
c/forno para sanduiches chapa para churrascos frigideira - torrador fogão - grelha para "waffles".

FERRO AUTOMÁTICO A VAPOR
prático, leve, desliga e religa sozinho.

QUALIDADE NO PRESENTE • • GARANTIA NO FUTURO

REI DA VOZ

RUA URUGUAIANA, 38/40
• R. CONDE DE BONFIM, 330
• RUA SENADOR DANTAS, 48
• AV. COPACABANA, 750
• RUA DIAS DA CRUZ, 69
RUA RIACHUELO, 339

*abertas até às 22 horas

Conclusões da 1.ª página

Argel:...

determinaram que tropas do 1 Exército ocupassem andares de vários edifícios centrais de Argel e colocassem metralhadoras e morteiros nas calçadas. Desde janeiro o número de mortos é 4.014 e o de feridos, 8.340.

O Movimento Argelino, rival da Frente Nacional de Libertação, tem demonstrado sua desaprovação aos acordos franco-argelinos com atos terroristas. No Norte da França, membros do MNA invadiram um acampamento de africanos favoráveis à FNL e esfaquearam cinco argelinos, enquanto que em Louvol foi atacado um campo de trabalhadores argelinos.

Jango quer...

blica vai considerar até que ponto pode funcionar como mediador da crise.

Os observadores identificam, por outro lado, outro motivo que aproxima a posição do governador mineiro da do sr. João Goulart. É que o sr. Magalhães Pinto lidera um movimento de governadores, cujo teor é indiscutivelmente anti-parlamentarista e pretende recuperar para essa área a fôrça política arrebatada quase totalmente pela Câmara. O sr. João Goulart, no momento em que deseja substituir o atual Gabinete, aproveitando a oportunidade da desincompatibilização, necessita de um dispositivo de cobertura política estranho ao Congresso, pois do contrário corre o risco de ser absorvido por êste, cioso das prerrogativas parlamentaristas que apenas parcialmente lhe foram outorgadas.

Em troca do sacrifício do Gabinete Tancredo Neves — admitem os mesmos observadores — o presidente da República pleitearia, através do sr. Magalhães Pinto, a contrapartida do apoio dos governadores da área udenista, num esquema de que fariam parte, além do governador de Minas, os srs. Juraci Magalhães, Carlos Lacerda, Cid Sampaio e Aluísio Alves.

Tribunal...

de Justiça, capazes de fazer supor a existência da situação de insegurança geral apontada na mencionada nota".

RESPOSTA

A resposta do presidente do Tribunal foi a que se segue: Senhor governador: Acusando o recebimento da carta de V. Exa. de 17 do corrente, tenho a honra de informar-lhe que até a presente data nenhuma reclamação ou representação deu entrada neste Tribunal sôbre a matéria versada na mesma".

Magalhães...

quando curaremos a chaga do analfabetismo e quando os bens de cultura e civilização continuarão apenas ao alcance dos privilegiados.

Ou seremos continuadores de lutas históricas ou faltaremos à mensagem de nossos mártires. O Brasil, entretanto, pode contar que Minas permanece na pugna pela libertação. Com a independência política, lastreada no sangue de seus heróis, há-de encaminhar-se agora para travar, no Brasil, um combate por outras liberdades.

CONFIANÇA NUMA GERAÇÃO

Mais adiante disse o governador Magalhães Pinto:

— Confessamos-nos confiantes na certeza de ainda poder contar com o povo que possui reservas de esperanças e de fé. Uma geração capaz de aprender os motivos, os recursos e os instrumentos de sua vocação não será jamais derrotada.

Assistimos a uma tomada de consciência das nossas dificuldades reais e do nosso destino. Lutemos pela implantação de clima social mais humano em que se possa viver, livre de egoismos e prevenções.

Haveremos, pela palavra livre, pela ação independente, e por reformas corajosas, de libertar o nosso povo da miséria, da ignorância e da doença, dos egoismos, da insegurança e do derrotismo dos preconceitos e ressentimentos, do indiferentismo e da omissão, da exploração e da demagogia, da improvisação e da incompetência, da improbidade e das promessas enganosas.

Leopoldo...

apartamento. A sra. Dana de Teffé era uma mulher muito apegada aos seus pertences, trabalhadora e educada".

MELHOR AMIGA

Finalmente, o delegado Amil Nei Reichard conseguiu localizar a jovem Maria Helena Lopes, residente na Avenida Rodrigues Alves, 275 (São Paulo), funcionária da "Sears" e amiga íntima de Dana Teffé, de quem era assistente. Após a ida de Dana para o Rio — relata Maria Helena — escrevi-lhe para saber de sua saúde. Todavia, nunca obtive resposta. De certa feita, telefonei para o apartamento de Dana, no Rio, sendo atendida pela espôsa do advogado Leopoldo Heitor, que não deu qualquer explicação sôbre o paradeiro de Dana, obrigando-me a escrever reiteradas cartas para sua casa. De nenhuma delas obtive resposta.

Certo dia — contou ainda Maria Helena — o advogado Leopoldo Heitor apareceu em S. Paulo e foi procurá-la, afirmando-lhe que "Dana estava na Cortina de Ferro e que poderia escrever-lhe uma carta, pois tinha um aviador conhecido que levaria a missiva. Maria Helena contou que, inicialmente, não acreditou na morte de Dana, entretanto passou a crer quando leu nos jornais que foram encontrados no sítio de Leopoldo vários lustres pertencentes a Dana Teffé. Essa notícia a convenceu de que sua amiga estava morta, pois "Dana era muito apegada ao que era seu e mesmo não acreditava que a bela mulher desse, de livre vontade, as procurações que estão em poder de Leopoldo Heitor".

CONTRABANDO: INDÚSTRIA QUER PROVIDÊNCIAS

Salientando que, recentemente as principais artérias da cidade foram invadidas "por uma legião de indivíduos" vendendo as mais variadas mercadorias, quase sempre de procedência estrangeira e sem a menor repressão, a Confederação Nacional da Indústria decidiu encaminhar representação ao governador do Estado e ao ministro da Fazenda.

A exposição salienta que a verdadeira avalanche de mercadorias de origem estrangeira entradas ilegalmente no país é um abuso veiculado até mesmo em anúncios de imprensa, que oferecem à venda, acintosamente, os produtos contrabandeados.

CONCORRÊNCIA

A CNI, dirigindo-se às autoridades, fêz sentir que os fatos apontados, públicos e notórios, além de constituírem um atentado aos nossos foros de civilização, representam séria e desleal concorrência à nossa indústria, o que urge coibir a todo custo.

E acentuou que a prática do contrabando vem tomando vulto alarmante, o que, além de constituir concorrência à Indústria e ao comércio, representa grande evasão de impostos que o Estado deixa de arrecadar, constituindo ainda verdadeiro desestímulo das atividades industriais e comerciais, grandemente afetadas pela competição ilícita.

COMERCIÁRIOS VÃO FESTEJAR O 1.º DE MAIO

No próximo dia 1.º de maio, data consagrada, internacionalmente, ao trabalhador, será realizada na Cinelândia, por iniciativa do Sindicato dos Empregados no Comércio, grande manifestação a qual contará com a presença de comissões representativas de tôdas as classes profissionais

Por êsse motivo, o SEC está convidando seus associados à comparecerem a êste ato público, que terá lugar às 17 horas, estando porém, a concentração de trabalhadores marcada para às 15 horas, na Praça Cruz Vermelha, de onde incorporados, seguirão para o referido local.

SESSÃO EXTRAORDINÁRIA DO STF SEGUNDA-FEIRA

O presidente do Supremo Tribunal Federal, ministro Lafaiete de Andrade, convocou sessão extraordinária do Tribunal Pleno para amanhã, dia 30, às 18 horas, quando serão julgados pedidos de extradição, ações rescisórias, conflitos de jurisdição e agravos de instrumento.

ESTAMOS VENDENDO A CRÉDITO!
Guarujá Modas
RUA DO CATETE, 242

Calendário eleitoral já começou a vigorar

Já está em pleno funcionamento o calendário eleitoral de 1962, estabelecendo que desde 7 do corrente até 7 de janeiro nenhum servidor poderá ser transferido «ex-officio», mas dizendo, também, que a campanha só poderá ser iniciada a 7 de julho, com prazo para encerramento às 7 horas do dia 5 de outubro, antevéspera do dia do pleito.

O desembargador Homero Pinho, presidente do Tribunal Regional Eleitoral, determinou aos juízes das 15 Zonas Eleitorais, na qualidade de presidente do pleito no Estado, a rigorosa observância do calendário aprovado pelo Superior Tribunal Eleitoral.

ALISTAMENTO

O alistamento será encerrado às 18 horas do dia 28 de junho e nesse mesmo dia expira o prazo para recebimento de pedidos de transferências de títulos de eleitores que mudarem de domicílio.

De outra parte, a campanha eleitoral só poderá ser iniciada dia 7 de julho e às 7 horas do dia 5 de outubro cessará qualquer espécie de propaganda eleitoral mediante radiodifusão, comícios e reuniões públicos.

O prazo para recebimento dos pedidos de segunda via dos títulos extraviados expirará dia 30 de julho, quando deverão estar prontos, para entrega, todos os títulos. Os juízes eleitorais proclamarão, às 14 horas, em audiência pública, o número de eleitores inscritos, a ser anunciado através da publicação de um edital contendo o nome do último eleitor inscrito e o número do respectivo título, do que terão ciência os Partidos e o TRE.

RECOMENDAÇÕES

De acôrdo com a recomendação do desembargador Homero Pinho, somente a partir do dia 7 de agôsto ficarão as estações de rádio com a obrigação de divulgar, gratuitamente, instruções sôbre as eleições, datas, horas e locais dos comícios.

Para o dia 8 está previsto o encerramento do prazo para expedição de segundas vias dos títulos extraviados e no dia seguinte os juízes eleitorais realizarão audiências públicas para encerramento dessas expedições.

OS MESÁRIOS

Caberá aos Partidos indicar os nomes dos mesários, desde que o façam até 28 de agôsto e já no dia 2 de setembro, apesar de domingo, será expedido o edital de convocação para a audiência pública de nomeações dos membros das mesas receptoras de votos.

A retirada dos títulos decorrentes de pedidos de inscrição, transferências e segundas vias também tem prazo, que expira a 8 de setembro, às 18 horas. Nesse mesmo dia, em audiência pública, os juízes eleitorais anunciarão os nomes dos membros das mesas receptoras de votos e estabelecerão os locais de votação.

Ainda no dia 8 de setembro expirará o prazo para constituição das Juntas Eleitorais, para registro dos candidatos e de apresentação de requerimentos de registros de diretórios de Partidos políticos ou de alteração nos já registrados.

RECLAMAÇÕES

Qualquer reclamação contra a nomeação de membros da mesas receptoras só será recebida se apresentada até 10 de setembro. Sete dias após expira o prazo para julgamento dos pedidos de registros de candidatos, bem como os de cancelamento de registros.

Segundo o calendário mandado observar pelo desembargador Homero Pinto, a partir do dia 22 de setembro ninguém pode prender ou deter candidatos inscritos, salvo em casos de flagrante delito. Já no dia 27 deverão ser anunciados os prédios requisitados pela Justiça Eleitoral para utilização do pleito e também publicados os nomes de todos os candidatos registrados.

Dede-se atenção para o dispositivo do Código Eleitoral que proíbe a prisão ou detenção de qualquer eleitor, portador do título, é claro, a partir do dia 2 de outubro e até 48 horas depois da eleição, salvo se em flagrante delito ou em virtude de sentença criminal e condenatória, por crime inafiançável.

MATERIAL PARA VOTAÇÃO

Todo o material para votação deverá estar distribuído até o dia 4 de outubro e às 7 horas do dia seguinte cessará a propaganda eleitoral, mediante radiodifusão, comícios ou reuniões públicas.

Das 8 às 18 horas do dia 7 de outubro os eleitores comparecerão às mesas receptoras de votos para depositar suas cédulas, cabendo aos cariocas escolher 2 senadores e 17 deputados federais e respectivos suplentes.

As providências a serem observadas após a realização do pleito também constam do calendário que o presidente do TRE mandou distribuir aos juízes das 15 Zonas Eleitorais e se encontram à disposição dos partidos políticos e do povo em geral, na Secretaria do TRE, na Rua 1º de Março, 42.

Beleza tratorizada

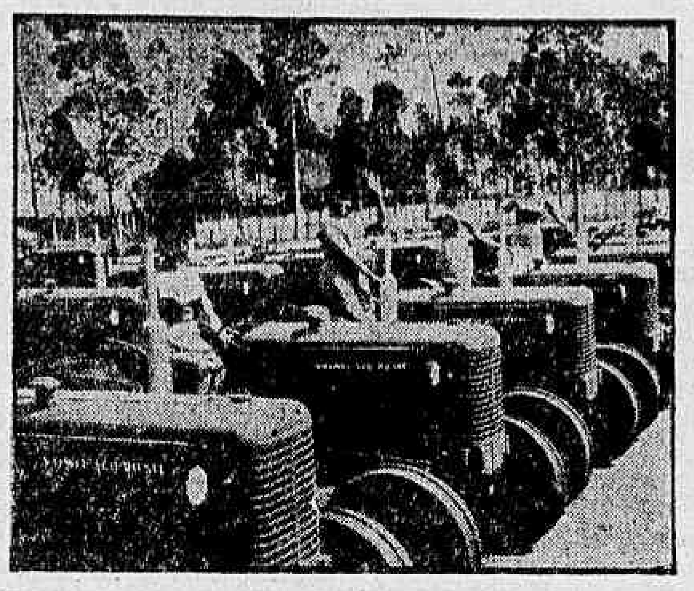

Izólda, Maria Teresa, Elenita e Maria Aparecida (foto) são quatro belas paulistanas que serviram de recepcionistas na inauguração da fábrica de tratores Valmet do Brasil S.A., em Mogi das Cruzes.

SINDICATO DOS TRAPICHES E DOS ARMAZÉNS GERAIS DO ESTADO DA GUANABARA

Sede: RUA DA QUITANDA, 68 — Térreo

ELEIÇÕES SINDICAIS

Faço saber aos que virem êste edital ou dêle tiverem conhecimento que, no dia 11 de junho de 1962, das 8 às 16 horas, será realizada na sede social dêste Sindicato, a eleição para diretores e membros do Conselho Fiscal, bem como seus respectivos suplentes, dêste órgão sindical, ficando aberto o prazo de 10 dias, que correrá a partir da primeira publicação dêste edital, para o registro das chapas na Secretaria, de acôrdo com o disposto no art. 3.º das Instruções aprovadas pela Portaria Ministerial n.º 146, de 18 de outubro de 1957. As chapas deverão ser registradas em separado, sendo uma para os candidatos à Diretoria da entidade e seus suplentes e outra para o Conselho Fiscal e respectivos suplentes, de conformidade com o disposto no art. 10.º das mesmas Instruções.

Os requerimentos para o registro das chapas, contendo os requisitos previstos no art. 11.º das Instruções, deverão ser apresentados na Secretaria, em três vias, pelos seus encabeçadores, pessoalmente, não sendo permitida para tal fim, a outorga de procuração.

Rio de Janeiro, 27 de abril de 1962.

RUY BARRETO
Presidente

Brasil ganha fábrica de trator Valmet: SP

SÃO PAULO (Do enviado especial) — «Com o trator Valmet você é mais dono de sua terra» — êste é o «slogan» da «Indústria e Comércio de Tratores Valmet do Brasil S.A., cuja fábrica foi inaugurada, sexta-feira, em Mogi das Cruzes, São Paulo. Com um índice de 86% de nacionalização e uma produção média de 2 mil tratores anuais, a nova indústria paulista pertence à «Valmet oy da Filandia», cujo presidente, sr. Aarne Harkonen, veio ao Brasil assistir à instalação da nova unidade da grande emprêsa.

O almirante Lúcio Meira foi o paraninfo da solenidade, a quem todos os oradores reservaram uma palavra de elogio e agradecimento pelo apôio que êle deu à implantação, no país, da nova fábrica. Presente, ainda, ao acontecimento, o embaixador da Filândia, diplomata Martti Ingmam, o secretário da Agricultura do Estado de São Paulo, prefeito e pároco de Mogi das Cruzes, autoridades e convidados, num total, aproximado, de mil pessoas.

PROGRAMA

Iniciando-se às 10,45 horas as solenidades programadas pelo serviço de relações públicas da Fábrica, foi dada a bênção às instalações, pelo pároco de Mogi das Cruzes.

Em seguida as autoridades, convidados e imprensa percorreram tôdas as dependências da Valmet do Brasil, detendo-se, para ouvir explicações dos técnicos em todos os estágios da fabricação, desde a primeira peça.

Após a visita, no pátio, onde havia 200 tratores perfilados em exposição, vários oradores fizeram-se ouvir, dentre êles o superintendente da Emprêsa, no Brasil, o secretário da Agricultura do Estado, o sr. Aarne Harkonen, presidente da Valmet e, por fim, o almirante Lúcio Meira, que depositou, em seu nome, o voto "de louvor do govêrno brasileiro a essa grande emprêsa, que hoje dá ao Brasil mais uma indústria que, de futuro, contribuirá para a mecanização total da agricultura".

AARNE AGRADECE

O sr. Aarne Harkonen, em seu discurso, disse que "a construção da fábrica, bem como a produção de tratores, basearam-se em planos pré-estabelecidos, em comum acôrdo com as determinações governamentais e que muito contribuíram as relações já existentes entre o Brasil e a Finlândia".

Ressaltou, em seguida, o apoio dado pelo presidente João Goulart, pelo governador Carvalho Pinto e, particularmente, pelo almirante Lúcio Meira, "êste idealista e ínclito brasileiro, a quem muito agradecemos".

Anunciou, o presidente da Valmet oy da Filândia, que "o trator Valmet do Brasil encontra-se 86 por cento nacionalizado e a nossa previsão de produção para o corrente ano é de, aproximadamente, 2 mil unidades".

TÉCNICA E RESISTÊNCIA

Fabricando, atualmente, 8 tipos de tratores (plaina dianteira, carreta, carregador frontal, plaina trazeira grade, arado, subsolador, roçadeira de pasto), a Valmet do Brasil apresenta nas suas unidades o mais alto padrão técnico e de resistência.

Na demonstração que foi feita com as diversas unidades, em frente à fábrica, ficou comprovado que o trator Valmet resiste aos mais íngremes terrenos, graças à potência do seu motor (nacional) "MWM, KD-12-DT".

MONTAGEM

Na linha de montagem, uma das fases mais importantes e finais da fabricação, é observada a seguinte ordem, dividida em estações:

1.a estação: colocação do tanque, caixa de cambio e motor; 2a. — eixo, rodas e blindagens trazeiras; 3a. — tubos: hidráulicos, sucção e diesel; 4a. — radiador (com mangueiras de ligação), braço da direção e barra volante; 5a. — instalações elétricas, em geral; 6a. — lubrificação geral; 7a. — regulagem do aparelho hidráulico; 8a. — lataria, em geral; 9a. — inspeção e 10a. estação, pintura.

A Indústria e Comércio de Tratores Valmet do Brasil S. A., conta com cêrca de 250 empregados, entre técnicos em engenharia, mecânica e operários especializados na fabricação de veículos.

LÓIDE BRASILEIRO
PATRIMÔNIO NACIONAL
RUA DO ROSARIO N.º 1
FRETE E PRAÇAS — TEL. 31-3929 e 31-2060 — Ramal 26
PASSAGENS TÉRREO - TEL. 31-3304
INFORMAÇÕES — TEL. 31-3342

LINHA EUROPÉIA

HOLSWORTHY BEACON
Sairá a 4 de maio para:
Vitória — Barra de Ilhéus — Salvador — Cabedelo — São Vicente — Havre — Londres — Antuérpia — Roterdam — Bremem e Hamburgo

LINHA DO MEDITERRANEO

GUANABARA
Sairá a 7 de maio para:
Vitória — Salvador — São Vicente — Casablanca — Gibraltar — Barcelona — Marselha — Nápoles — Livorno e Gênova

LINHA AMERICANA
SAIDAS DE SANTOS

CABO SAO ROQUE
Sairá a 2 de maio para:
Paranaguá — São Francisco — Angra dos Reis — Trinidad — Everglades e Nova Iorque

LÓIDE PANAMA
Sairá a 4 de maio para:
Angra dos Reis — Rio — Vitória — Trinidad — La Guaira (opcional) e Nova Orleans

LINHA AMERICANA
SAIDAS DO RIO

LÓIDE URUGUAI
Sairá a 16 de maio para:
Vitória — Barra de Ilhéus — Salvador — Trinidad — Everglades e Nova Iorque

TURIAÇU
Sairá a 3 de maio para:
Trinidad — San Juan — Tampico e Nova Orleans

AVISO
Qualquer alteração nas datas de saidas dos navios será publicada neste local.

Aos domingos, carro de passeio

Quem sabe v. já pensou em comprar um veículo de entregas para seu negócio e desistiu da idéia por achar que o volume não justificaria a aquisição. Mas, decerto, v. já tem um carro de passeio ou então está prestes a comprar um.
Que tal um veículo que pudesse atender perfeitamente a ambas as finalidades: trabalho e prazer?
Êsse veículo é a Kombi Volkswagen. De segunda a sábado ela lhe presta inúmeros serviços como camioneta, transportando até 810 kg de cada vez, das mais variadas cargas, e a um custo de operação 50% mais baixo que o de qualquer outra camioneta. É só retirar os bancos traseiros (2 minutos).
Chegado o fim de semana, a Kombi se transforma num instante em espaçoso e confortável automóvel para 9 pessoas e mais 300 kg de malas e bagagens. Assim, a mesma Kombi que lhe traz lucros durante tôda a semana proporciona, a v. e sua família, alegria e prazer nas horas de folga.
Peça uma demonstração ao seu Revendedor Autorizado Volkswagen.

VOLKSWAGEN DO BRASIL S.A. S. Bernardo do Campo - S. P. o bom senso sôbre rodas.

Vergonha das vergonhas

O DESVIO do leite em pó destinado pelo FISI ao Nordeste é um dêsses episódios que nos leva — para usar recente expressão do governador Lacerda — ao desencanto pelo regime representativo praticado no Brasil.

Os nossos bons amigos das Nações Unidas, de onde vem o donativo, devem estar perplexos com o caso, embora não seja o primeiro. A nós, infelizmente, não mais assombram essas criminosas manobras político-eleitoreiras tão comuns em período próximo de eleições.

Desta vez, porém, é demais. Temos aí milhares de crianças e doentes, na mais miserável das regiões brasileiras, privados do alimento básico desviado para a goela eleitoral de políticos desclassificados. Quando da enchente de Orós as autoridades militares foram obrigadas a intervir e comandar a distribuição do leite, que também ia sendo subtraído à população flagelada. Agora parece que a história se repete e talvez sòmente pelas armas, penoso que seja reconhecer, o alimento chegará ao seu destino.

Desta vez — repetimos — os chamados próceres políticos do Nordeste se excederam e ultrapassaram os limites da tolerância da opinião pública. E' preciso, pois, conter com a merecida energia a êsses cidadãos que descobriram uma forma desumana demais para aviltar a mais pura das expressões da democracia, que é a manifestação da vontade popular em eleições livres. Afinal, não estamos em Cuba. Onde a liberdade, a democracia e as tradições cristãs, num país onde se praticam violências dessa espécie?

O episódio, enfim, é mais do que se pode suportar. Trata-se da suprema vergonha de uma nação, à qual se deve reagir com a maior severidade antes que seja tarde; antes que o povo resolva tomar a si a incumbência de fazer justiça.

A União e a Guanabara

LUÍS MACDOWELL

JAMAIS funcionou, em seu integral e verdadeiro sentido, o regime federativo no Brasil.

Saíramos do unitarismo imperial, concedendo às antigas províncias a parcela ideal de autonomia que é própria dos estados federados, acompanhando as linhas estruturais da organização nacional norte-americana, paradigma da Constituição de 1891. O Poder Central, entretanto, permaneceu como centro magnético da receita tributária. O esquema fiscal brasileiro apenas permitia aos Estados o custeio dos seus serviços essenciais, cabendo à União as percentagens maiores da arrecadação. E a União Federal constituiu sempre o núcleo político e econômico da vida de cada um dos Estados. De sua generosidade ou de seu apoio financeiro, dependeram sempre as unidades da Federação para o custeio de obras extraordinárias que o progresso reclamava, ou, até, para a manutenção de determinados serviços permanentes.

A Constituição de 1937 que importou, na prática, em retôrno ao unitarismo, contribuiu para estreitar os laços de dependência entre os Estados e o centro político da Federação. Daí, o paternalismo presidencial haver caracterizado sempre a nossa história republicana. A idéia pura e plena de Federação jamais encontrou condições de amadurecimento regular no Brasil devido — também — a múltiplas razões de ordem econômica e à diversidade de condições geopolíticas dos Estados.

A discriminação de rendas contida na Constituição de 1946 foi, sem dúvida, um avanço, um marco de progresso. Mas a sujeição econômica dos Estados à União é ainda inflexível e assim continuará por muito tempo. Ao senhor Juscelino Kubitschek os paulistas atribuem, muito justamente, a velocidade do seu desenvolvimento industrial nos últimos seis anos; e os nordestinos a organização de um plano recuperador de sua economia; e o centro do Brasil a penetração civilizadora na mais autêntica marcha para o Oeste, com a obra gigantesca de Brasília e a teia de rodovias que não cessará de crescer, transformando em realidade econômica uma porção imensa de nosso território, ontem ainda mera realidade de geográfica.

A autonomia política, sem autonomia econômica, não passa de uma ficção. É o direito ou a liberdade da estagnação, sem direito ou liberdade para o desenvolvimento.

No caso da Guanabara, crescem de importância os aspectos da interligação de seu govêrno com o Poder Central. Os cariocas são, "per capita", os maiores contribuintes para a receita da União em todo o Brasil. E o Estado não dispõe dos recursos necessários para realizar o mínimo indispensável de obras públicas indispensáveis à sua normalidade existencial.

As condições que assinalaram o nascimento da Guanabara reclamavam precisamente a coordenação de esforços agora esboçada. O infeliz govêrno do senhor JQ, acentuadamente infeliz para o nosso Estado, nada de positivo nos trouxe apesar de tantas esperanças, de tantos eleitores seus.

Agora, em atitude reveladora de alta compreensão política e de superioridade pessoal, o presidente da República e o governador da Guanabara tendem à reaproximação, no desejo de solução dos problemas administrativos que o Estado enfrenta. O senhor João Goulart, sob muitos prismas, pode ser considerado uma revelação autêntica de estadista, impondo-se pelo seu bom-senso, pelo equilíbrio com que pacificou politicamente o Brasil. Dele a Guanabara tem boas razões para confiar no apoio que reclama. De um presidente presidencialista, em um parlamentarismo que adormeceu.

O Que se Diz

... Que circula em Serra Negra que o próximo "cortado" da seleção será o Aimoré, que não aprovou nos testes para técnico...

... Que a assembléia da Cia. Siderúrgica mais parecia um "vale tudo" em baião de caranguejos, com as tenazes pessedistas cortando o pescoço dos petebistas, e vice-versa...

... Que, protestando contra as atuais experiências atômicas dos Estados Unidos, os comunistas lançaram o "slogan": a estratosfera é nossa...

... Que "Mineirinho", derrotando por três vêzes a Polícia, bateu o recorde de "Tião Medonho" e, conseqüentemente, está condenado a ser protagonista de um filme brasileiro...

... Que a censura de S. Paulo vetou o projetado debate no vídeo entre Conceição Santamaria e Sargentelli, dizendo que a arena dessa discussão teria de ser mesmo o "ring" de box, com o gigante Chicão como juiz...

... Que na briga em tôrno da distribuição do leite em pó no Ceará o roto está falando do esfarrapado...

... Que o assunto é muito sério neste período pré-eleitoral, pois, no pleito de 1958 o produto norte-americano serviu para que chegassem à Câmara alguns deputados "nacionalistas" do Nordeste...

... Que JK deu uma sacudidela na política nacional, pôs têrmo à pasmaceira e agora o gabinete está pisando em chapa quente...

A vida nos livros

R. J.

Leituras

"O "TIMES" é simplesmente o jornal mais bonito que temos. A elegância austera de sua tipografia, a graciosidade natural de sua paginação, e mesmo a impressão de muita matéria, proporcionam um tal prazer aos olhos e às mãos que parece egoísmo nosso exigirmos dêle alguma coisa mais. A sobriedade daquelas colunas prêtas e brancas sobreviveria, a uma catástrofe da civilização. (...) No dia em que o "Times" fôr atingido de morte, a Inglaterra também estará agonizante".

("Punch")

AVEIA — cereal que na Inglaterra se dá geralmente aos cavalos, mas que na Escócia alimenta a população.

(Johnson - "Dictionary")

A COMPANHIA de homens de cultura, embora deva ser altamente valorizada e respeitada, não é o que se considera boa companhia; êles não podem ter as maneiras gentis e a "tournure" do mundo, pois vivem isolados. Se você aprecia tais pessoas, é perfeitamente correto freqüentá-las de vez em quando, e se sentirá, por isso, mais admirado em outros círculos; mas não ocupe muito o seu tempo com elas, para não ser visto como um **literati** profissional, pois não seria esta a maneira de brilhar e subir na vida.

(Lord Chesterfield - "Letters to his Son")

NOS meus vinte anos os críticos diziam que eu era um bárbaro, aos trinta diziam que eu era leviano, aos quarenta que eu era cínico, aos cinqüenta que eu mostrava competência e agora, sexagenário, dizem que sou superficial.

(Maugham - "The Summing Up")

— Para ensinar latim a João, que é preciso conhecer antes de tudo?
— É preciso conhecer o latim.
— Não, é preciso conhecer João.

(Chesterton)

— Não inventaria também você algum meio de evitar que os cabelos sejam arrancados pelo voto? perguntou Alice.
— Não ainda, mas tenho um meio de evitar que caiam.
— Desejava muito saber isso.
— Muito simples. Consiste em fincar na cabeça uma estaca onde o cabôclo possa ir se enroscando, como os pés de ervilha. O motivo pelo qual o cabôclo cai é que vivem pendurados para baixo. O que cresce para cima, como os pés de ervilha, não pode cair.

("Alice no País do Espelho")

OS poetas modernos botam muita água no tinteiro.

(Goethe - "Máximas e Reflexões")

QUANTO à indigestão que lhe fêz o **Cancioneiro**, sr. Gaspar, tome um vomitório daquilo que Jeová mandou comer a **Ezequiel**. Consulte a Bíblia (Ezeq., c. IV, v. 12) e depois misture e beba.

(Camilo - "Os Críticos do Cancioneiro Alegre")

ALMIRANTE INSPECIONARA AS ESCOLAS

O almirante Valdemar de Figueiredo Costa, diretor do Pessoal, determinou que seja estruturado um programa de inspeção às Escolas de Aprendizes Marinheiros em todo país, a fim de que possa conhecer suas necessidades e verificar se os programas de ensino estão sendo cumpridos.

Além das Escolas de Aprendizes, o almirante Valdemar de Figueiredo, que irá acompanhado do seu ajudante-de-ordens e do diretor do Departamento de Instrução, inspecionará o Centro de Instrução Almirante Tamandaré, em Natal.

CURSO DE PROTEÇÃO AO VÔO

A Diretoria de Rotas Aéreas acaba de criar, em São José dos Campos, aproveitando as instalações do Centro Técnico de Aeronáutica, o Curso de Proteção ao Vôo, destinado a atualizar os conhecimentos do pessoal daquela Diretoria. Têrça-feira última, o major brigadeiro Joelmir de Araripe Macedo, diretor de Rotas Aéreas, pronunciou a aula inaugural que, além do seu conteúdo técnico, foi um incentivo ao desenvolvimento do curso recém-criado.

A Notícia em Flagrante

1 **Uma pergunta que se impõe: serão descontadas as contribuições para os órgãos de previdência sôbre o 13.º mês de salário?...**

2 O embaixador Roberto Campos chegará ao Rio de Janeiro nos primeiros dias de maio. Vem para o casamento de sua filha com o sr. Arnaldo de Morais Filho.

3 **Na última reunião do Conselho de Ministros o brigadeiro Clóvis Travassos declarou que o Ministério da Aeronáutica está tomando providências para melhorar os serviços da "ponte-aérea", Rio-Belo Horizonte-Brasília,** assunto que foi objeto de sucessivas reclamações dêste jornal.

4 Mais uma crise surgiu na administração do Estado. Exonerou-se a Comissão Artística e Cultural do Teatro Municipal porque o sr. Carlos Lacerda criou, sem ouví-la, uma "coordenação" das atividades do Teatro em questão. Pode ser que do ponto-de-vista formal a CAC tenha razão, mas ninguém discutirá que era indispensável tomar providências enérgicas para corrigir as inúmeras falhas que prejudicam nossa principal casa de espetáculos.

5 **O próximo aborrecimento do governador vai ser com o coronel Fontenelle, não por causa do caso da sucata, no qual o superintendente de Transportes não tem culpa, mas pela sua inabilidade na condução dos assuntos administrativos da Superintendência. No momento, por exemplo, um simples motorista acumula três chefias, que são cargos em comissão, geralmente confiados a funcionários de categoria superior e mesmo a engenheiros. Aliás, o motorista em referência está envolvido, no caso da sucata.**

6 Os exibidores cinematográficos perderam, por unânimidade, no Tribunal de Justiça, a ação intentada contra os compositores de música ligados à Coligação SBAT-SADEMBRA-SBACEM, para o não pagamento do direito autoral de execução, nos filmes, quando exibidos. O Tribunal de Justiça do Estado julgou improcedente a ação e condenou os exibidores ao pagamento da cota de direito autoral pela execução das músicas, tôdas às vêzes em que o filme fôr exibido, nacional ou estrangeiro.

7 **O maior devedor da Companhia Telefônica Brasileira, segundo consta na emprêsa, é o próprio Estado da Guanabara. Não paga contas de telefones há anos.**

8 O ministro da Marinha ficou muito aborrecido com a informação de que teria mandado o porta-aviões "Minas Gerais" fazer manobras no Nordeste. Não é verdade.

9 **O que é verdade: o almirante Angelo Nolasco está insistindo, e muito, junto ao Conselho de Ministros, para a aprovação, logo, do aumento dos militares. Acha que, depois do açodamento com que a Câmara aprovou o 13.º salário, não é mais possível protelar a melhoria para as Fôrças Armadas, cuja unânimidade esposa o seu ponto-de-vista.**

10 A questão do sal vai dar o que falar. Os industriais de produtos químicos queixam-se de que o govêrno não lhes permite a importação de sal curado, único que serve para aquelas indústrias. O govêrno nega sob o pretexto de que o mercado está abastecido de sal verde, o qual estraga as máquinas industriais.

11 **Foi o sr. Carlos Jereissati o homem a quem se referiu o governador Parsifal Barroso a propósito do desvio de leite em pó norte-americano para fins eleitorais. O governador cearense, seu ex-amigo, acusa-o de ter conseguido a entrega de leite às Pioneiras Sociais, dirigidas no Estado por uma sua cunhada.**

12 O deputado Rui Ramos telefonou, anteontem, à Assembléia Legislativa da Guanabara, comunicando que a Justiça não daria ganho de causa à pretensão dos deputados, de dilatar os seus mandatos. Pavor geral.

13 **Não tem procedência a informação de que o ex-ministro da Guerra, marechal Odílio Denis, estaria redigindo manifesto sôbre a situação política. Êle insiste em ficar em silêncio. No momento, encontra-se, desligado de tudo e de todos, fazendo uma estação de águas em Caxambu.**

14 A Cia. Nacional de Alcalis vai ter nova diretoria. Mas não inteiramente nova. Ficarão o presidente, cel. Geraldo Rocha Lima, que é um técnico e tem apoio verde-oliva (Ministério da Guerra, Conselho de Segurança Nacional, Gabinete Militar da Presidência etc.), e o diretor-financeiro, sr. Paulo Duque, considerado homem de trabalho, realmente. Não sairá, ainda, o sr. Flávio Castrioto, diretor-administrativo, nomeado pelo atual govêrno. A Assembléia Geral respectiva será no dia 30. A permanência dêsses diretores têm um interêsse especial: a Cia. está definitivamente saindo, sob a gestão Rocha Lima, do marasmo em que sempre viveu. Já em 1962 produzirá tôda a barrilha de consumo nacional e enfrentará com recursos próprios o grave problema do abastecimento de sal, que já é parcialmente obtido pela emprêsa, em Cabo Frio. A alteração administrativa obedece à necessidade de afastar a política partidária dos quadros da Álcalis. Por isso ficará o presidente, que é apartidário, grande técnico, e representa o interêsse dos setores militares na emancipação de produtos básicos para a indústria, como os álcalis.

15 **A COPEG comprou 1 milhão de metros quadrados em Santa Cruz, pertencentes ao Abrigo Cristo Redentor. Foi concedida uma opção de compra de 20 milhões de metros quadrados, que a companhia pretende adquirir para permitir a instalação da COSIGUA que começará em breve a construir no local o Pôrto de Minérios e a Usina Siderúrgica.** O restante da área será ocupado por indústrias subsidiárias da Siderúrgica que a COPEG já está planejando. A área comprada tem 1.700 m de frente para a Baía de Sepetiba e, **além de estaleiros navais de pequeno porte, pensa-se em colocar colônias de pescadores da Guanabara no local.**

16 O jornalista e escritor Marco Aurélio Matos rompeu formalmente, em artigo no "Jornal do Brasil", com o que chamou de "esquerdismo de fim-de-semana" e que esgota seus impulsos reformistas e revolucionários no inconseqüente bate-papo das noitadas ociosas. Entende Marco Aurélio que os reformadores de hoje esqueceram os compêndios e extraem tôdas as suas certezas salvadoras de uma cultura de almanaque, quando não ficam apenas no jornal falado. O escritor mineiro gastou vários anos de sua vida e de seu talente nessas intermináveis tertúlias com os generosos revolucionários do seu círculo pessoal e concluiu que por êsse caminho o socialismo brasileiro continuara "entrando bem".

Artes

ANTÔNIO BENTO

Ciclo Lorenzo Fernandez

A COMISSÃO Artística do Teatro Municipal pretendia dedicar a Lorenzo Fernandez o Festival do Rio de Janeiro do ano passado, que deixou de ser feito, como previsto, por falta absoluta de verbas. Felizmente, a Rádio Ministério da Educação decidiu realizar êste ano um Ciclo Lorenzo Fernandez, através do que apresentará, em quatro audições, uma síntese do pensamento musical do grande compositor brasiliero falecido em 1948.

O PRIMEIRO programa da série (cuja produção foi confiada à profa. Helena Lorenzo Fernandez, diretora da Academia que leva o nome do compositor), irá ao ar às 21 horas do próximo dia 5 de maio e focalizará a produção de canções de câmara, gênero que encontrou, no Brasil, em Lorenzo Fernandez um dos seus mais felizes cultores. Haja visto a imensa popularidade alcançada, dentro e fora do país, pelas suas obras que se incluem no repertório de intérpretes de categoria internacional.

Nesse primeiro programa, o soprano Maria de Lourdes Cruz Lopes interpretará, acompanhada ao piano por Geraldo Parente, as seguintes páginas: "Vesperal", "Dentro da noite", "Meu coração", "Coração inquieto", "Samaritana da floresta", "Tapera", "Canção ao luar", "Noturno" e "Essa nêga fulô".

O segundo programa, a 2 de junho, estará a cargo do Quinteto de Sôpro do Rio de Janeiro: o terceiro, será consagrado à produção pianística de compositor, estando prevista, para êsse programa, a participação da pianista Ivy Improta. Finalmente, o último focalizará o gênero quartetístico, com ilustrações do nôvo Quarteto Rádio Ministério da Educação.

Digno realmente de interêsse êste Ciclo Lorenzo Fernandez, que virá pôr em realce a obra de um dos compositores mais cultos da escala musical brasileira.

NOTICIÁRIO

TRAZIDO pela Rádio Ministério da Educação, o grande compositor Strawinsky virá ao Rio, em setembro futuro, para reger dois concertos.

MUITO bôa, ontem, nessa emissora, a execução do primeiro programa da série integral das 12 sonatas para violino e cravo, provàvelmente numa primeira audição no Brasil, de Corelli, na interpretação do duo George Kiszely-Clélia Ognibene, segundo a edição Urtex, pràticamente, a reimpressão da primeira edição aparecida em Amsterdam.

A DIREÇÃO da Orquestra Sinfônica Brasileira comunica aos candidatos inscritos no concurso da série juventude para as provas de piano, que estavam marcadas para o dia 26 do corrente mês, às 20 horas, foi transferido para o dia 13 de maio, às 16 horas, no mesmo local. Portanto, devem comparecer no dia acima mencionado os candidatos: Ivani Lima Santos, Irene Moutinho Neri, Jean Louis Steverman, Lina Maria de Castro e Leonardo Carneiro Luz.

REALIZOU-SE a eleição para a nova diretoria da União dos Músicos do Brasil para o próximo período. Foram eleitos: presidente — José Siqueira; vice-presidentes — Antônio Gentil Guedes, Francisco Caldas Moreira e Murilo de Azevedo Lima; secretários — Valdomiro Alves, Armando de Assis Pacheco e Rubens Gerardi Brandão; tesoureiros — Dante Fantauzzi, Alexandre Sucupira e Dalmo de Trindade Reis; bibliotecário — Florentino Pereira Dias. Foi eleito igualmente o Conselho Diretor. O Conselho Fiscal é constituído de 5 membros efetivos: Daiester Marques da Silva, Lourival Clementino de Sousa, Rui Pimentel Lima, Carlos de Almeida e Mário Tavares.

ESCOLA PREPARTÓRIA DE FORTALEZA

Os componentes da primeira turma formada por essa Escola, ao ensejo do 20º aniversário de seu funcionamento, convidam seus antigos Comandantes, Instrutores e Mestres, para as solenidades comemorativas do evento no dia 5 de maio, sábado, que constarão de: Missa em sufrágio das almas dos colegas desaparecidos, às 11,00 horas, na greja da Glória do Largo do Machado, e, às 12,00 horas, almôço na Churrascaria Gaúcha na Rua das Laranjeiras. As adesões poderão ser feitas com os seguintes companheiros: ten.-cel. Gustavo Lisboa Braga (Colégio Militar), major Álvaro Pedro Cardoso Ávila (Es A O), Major Abelardo Lôbo Brum (Cab Min), majores Teixeira, Viegas e Sousa Carvalho (E/CEME), Maj Av Genes Almeida (Serviço Busca-Salvamento), dr. Bustamente (Tel. 32-7681 ou 47-2851) e com o porteiro "Paulista" no Clube Militar. A contribuição será de .... Cr$ 1.200,00.

O prefeito e o caso da NOVACAP

DANTON JOBIM

NESTE caso do inquérito sôbre irregularidades na administração da NOVACAP o procedimento do sr. Sette Câmara tem sido, realmente, exemplar. O prefeito de Brasília não faltou ao seu dever de lealdade para com o presidente da República, a quem está diretamente subordinado. Nem deixou de cumprir o dever maior de defender o bom nome da sua gestão e resguardar o interêsse público, contra o qual se teria gravemente atentado.

Como não poderia deixar de acontecer, o sr. João Goulart vem prestigiando em tôda linha, pelo menos até agora, o governador do Distrito Federal. Por mais íntimas que sejam suas relações com o presidente da NOVACAP, o presidente não iria estender, a priori, sôbre êle um "bill" de indenidade. Ou o amigo não lhe traiu a confiança, ou se mostrou indigno dela. Isto se apura em inquérito regular, cuja abertura se fêz obrigatória ante a aparente idoneidade da denúncia.

SEMPRE fomos contrários ao abuso demagógico dos inquéritos administrativos. Era a prática do govêrno Jânio Quadros, que se comprazia em abrir não pròpriamente inquéritos, mas sindicâncias.

Preferia o ex-presidente essa modalidade de apuração das denúncias apenas porque ela o autorizava a promover escândalo, sem que forçosamente o obrigasse a tirar tôdas as conseqüências da devassa.

Por outro lado, a sindicância é uma diligência reservada, sem as rígidas formalidades do inquérito, podendo-se ouvir ou deixar de ouvir os acusados. Êstes eram surpreendidos com as "conclusões" dos inquisidores. Para completar a manobra, o ministro da Justiça do sr. Jânio Quadros, conforme o caso, gurdava na gaveta o relatório ou o dependurava, como gládio ameaçador, sôbre a cabeça do político ou administrador perseguidos.

SABEDOR de que o sr. Francisco Laranja era pessoa das relações do presidente, o prefeito, uma vez tomadas (com o beneplácio, aliás, do sr. Goulart) a medida saneadora, solicitou, desde logo, exoneração, pois o administrador de Brasília é funcionário da confiança do chefe do Estado. Necessitava, realmente, fazê-lo? O sr. Sette Câmara quis deixar o presidente à vontade, oferecendo-lhe uma oportunidade para renovar ou não aquela confiança.

QUALQUER que venha a ser o resultado do inquérito da NOVACAP, é bom que a autoridade do presidente da República permaneça intacta. Se tudo correr na esfera da jurisdição local, como convém, não haverá porque envolver o chefe do Estado num episódio que não lhe diz respeito.

O presidente pode lamentar que um amigo seu esteja enleiado em complicações, mas não responde por isto. A boa prática é cada auxiliar responder pelos próprios atos, depois de apuradas bem as suas contas. Sobretudo quando o auxiliar tem função autônoma, longe da vigilância do chefe, como é o caso do presidente da NOVACAP.

INFORMADO por um deputado e alguns empreiteiros do que se estaria passando, o sr. Sette Câmara pediu a formalização da denúncia, o que foi feito. Levou o fato ao conhecimento do denunciado e solicitou-lhe explicações, que não o satisfizeram. Só depois tomou as providências que lhe cabiam.

Assim, não há razão para que o sr. Sette Câmara se afaste da Prefeitura de Brasília. Tanto êle como o presidente mantiveram, até agora, uma linha de conduta impecável, nesse caso da NOVACAP.

Revista dos Estados

Piauí: todo o PTB ficou contra Chagas Rodrigues

TERESINA — Tôda a bancada federal do PTB piauiense rompeu com o governador Chagas Rodrigues, depois que êste se recusou a adiar a convenção do partido por êle próprio convocada para hoje e amanhã e que se destina a lançar a candidatura do deputado pessedista Constantino Pereira à sucessão estadual.

Inconformados com a posição anti-partidária do governador, os senadores Matias Olímpio (presidente do PTB), Leônidas Melo e o deputado Clidenor Freitas pleitearam inicialmente a transferência da data da convenção. Tendo sido a resposta negativa, os três representantes piauienses endereçaram um enérgico telegrama de protesto ao sr. Chagas Rodrigues, numa atitude que importa em franco rompimento. Agora, de tôda a bancada federal piauiense, apenas um deputado continua apoiando o governador.

SEM APOIO

Eleito para o govêrno do Estado pela coligação UDN-PTB, o sr. Chagas Rodrigues perdeu o apoio da maioria udenista liderada pelo deputado José Cândido Ferraz e agora perde também o da chefia e da representação federal do PTB. Entretanto, como controla a maioria dos diretórios municipais petebistas, detém ainda o domínio efetivo do partido.

O deputado Clidenor Freitas foi o primeiro da bancada a romper com o governador, a quem fez graves acusações públicas, inclusive da tribuna da Câmara, envolvendo-lhe até a probidade pessoal. Quando o sr. Chagas Rodrigues pretende conduzir o PTB a apoiar a candidatura de um elemento estranho ao partido, precipitando as combinações do quadro sucessório, os demais representantes da bancada decidiram adotar a mesma atitude de rompimento.

No PSD, dois terços do partido já fazem oposição ao governador. Também na oposição já se encontro o PSP.

RIO GRANDE DO SUL

PÔRTO ALEGRE — Desfazendo dúvidas levantadas quanto à sua situação política, o sr. Pedro Camargo de Azevedo esclareceu não ter sido procurado sôbre qualquer movimento de rebeldia dentro do PSD gaúcho. Afirma que é disciplinado e seguirá a orientação do partido na escolha do candidato, acreditando que seja o engenheiro Ildo Meneghetti, pelo qual, aliás — segundo afirmou — já está trabalhando ativamente.

EMBAIXADA ORIENTA

PÔRTO ALEGRE — O deputado Nei Hortis Borges denunciou que os dirigentes da FARSUL (Associação Rural Gaúcha), depois de aceitarem propostas do governador Leonel Brizola, procuraram a Embaixada americana, dela recebendo orientação, o que fêz com que se voltassem contra o chefe do Executivo gaúcho. Na mesma sessão, o deputado Paulo Brochado contestou, acusando a Brizola de ter se incompatibilizado com tôdas as classes, inclusive a Igreja, provocando mesmo um pronunciamento de d. Scherer. Nei Hortis voltou à carga, dizendo que o assunto não fôsse desviado de seu rumo, pois ninguém poderia contestar o encontro dos dirigentes rurais com o embaixador americano, de quem receberam instruções.

S. A. DIARIO CARIOCA

FUNDADO EM 17 DE JULHO DE 1928

Diretor Presidente: ARNON DE MELLO
Diretor Vice-Presidente: DANTON JOBIM
Diretor Gerente: ULYSSES MARINHO
Diretor Comercial: ZELIO VALVERDE

Sede: AVENIDA RIO BRANCO, 25, sobreloja

Presidência	43-3014
Diretoria	43-6465 e 43-3930
Secretaria	43-5539
Administração	23-4437 e 23-4643
Publicidade	23-3939
Chefia da Redação	43-5574
Esporte	23-4472
Relações Públicas	23-3763
Polícia	23-3239 e 23-5082
Circulação	23-3662
Oficinas e Revisão	43-5609

São Paulo: Barão de Paranapiacaba, 61, 4.º andar, grupo 23 — Telefones: 32-5841 e 35-6286
Belo Horizonte: Avenida Afonso Pena, 774, 3.º andar, sala 308. Tel.: 4-8844
Niterói: Avenida Amaral Peixoto, 60, sala 611 — Telefone: 2-7893
Pôrto Alegre: Rua Cardas Júnior, 121, 1.º andar, sala 4 — Tel.: 8771

ASSINATURAS

Brasil e países da convenção postal:

Semestral	Cr$ 600,00
Anual	Cr$ 1.000,00
(Outros países):	
Semestral	Cr$ 1.000,00
Anual	Cr$ 2.000,00
Preço do exemplar (Rio e Niterói)	Cr$ 10,00

Panorama Econômico NO BRASIL E NO MUNDO

Nilo-Brasileiro

Conforme o acôrdo concluído no Rio de Janeiro, o Japão constituirá no Brasil um centro para o treinamento de expertos no setor textil. Para a construção dêste centro, o Japão gastará cêrca de 80 milhões de "yen" e enviará — a cargo do Japão — seis expertos textis nipônicos por período de três anos (ANSA-DC).

Seguro para autos

Várias companhias de seguros se empenham em coonseguir uma rápida elaboração de Condições Especiais para o seguro de automoveis financiados pela Caixa Econômica Federal do Rio de Janeiro Trata-se de operação com características próprias, sem enquadramento nas normas habituais do seguro de automóveis.

Óleo indonésio

As companhias estrangeiras titulares de concessões petrolíferas na Indonésia alcançaram finalmente o acôrdo com o govêrno indonésio sôbre a divisão do produto. Segundo os têrmos do acôrdo, a 40 por cento da produção ficará para as companhias e o 60 por cento será atribuído ao govêrno de Jacarta. As companhias que subscreveram o compromisso são: a Stanvac, a Caltex e a Pan American Oil, de nacionalidade americana, e a Shell, inglêsa. — (ANSA-DC).

Ajuda à Iugoslávia

O govêrno americano concedeu à Iugoslávia um crédito de 24.6 milhões de dólares para a aquisição de excedentes agrícolas. A primeira parte do crédito, no valor de US$ 10.1 milhões, será para compra de 30 mil toneladas de soja e 50 mil fardos de algodão; a segunda, de US$ 14.5 milhões, servirá para a compra de 200 mil toneladas de trigo e 3.300 toneladas de limões. O crédito de 10.1 milhões de dólares será pago em dólares. O restante será reembolsado em valor correspondente de "dinari". — (ANSA-DC)

Rio Grande do Sul

OS DADOS preliminares do Censo Agrícola de 1960 do Rio Grande do Sul não parecem revelar, no que tange à estrutura dos estabelecimentos agropecuários, substancial alteração no último decênio.

O número de estabelecimentos agropecuários alcança 382.108 unidades com apreciável incremento em relação a 1950, quando foram recenseados 286.733 estabelecimentos.

A área total atinge 22.328.424 hectares com uma expansão de 259 mil hectares sôbre a área recenseada em 1950. Justifica-se o incremento relativamente reduzido desde que, em 1950, a área dos estabelecimentos agrícolas gaúchos já correspondia a cêrca de 80% da superfície territorial do Estado.

Verificou-se redução na área média dos estabelecimentos entre 1950 e 1960: de 77 para 58,4 hectares, fenômeno observado em tôdas as Zonas Fisiográficas do Estado.

A distribuição dos estabelecimentos agrícolas do Rio Grande do Sul, segundo a extensão das terras, revela acentuada predominância no grupo de 5 a 50 hectares que compreende 74,4% do número total de explorações. Esse grupamento que compreende os estabelecimentos de 5 a menos de 10; de 10 a menos de 20 hectares e, de 20 a menos de 50 hectares, abrange 23,4% do total da área agrícola do Estado. Em 1950, incluíam-se, no grupamento assinalado, que engloba as explorações de tamanho médio no Rio Grande do Sul, 75% dos estabelecimentos e 20% da area. A grande propriedade gaúcha está compreendida no grupamento de 5.000 e mais hectares, com 237 estabelecimentos, abrangendo, porém, 11,8% da área total.

Álcalis fatura

A Cia. Nacional de Álcalis faturou no mês de março corrente a expressiva cifra de Cr$ 201.034.506,30, que apresenta a previsão, em tempo breve, do desaparecimento definitivo do déficit da emprêsa.

Mundial de turismo

A Conferência Mundial de Turismo será realizada em Roma, em setembro de 1963, conforme decisão do Conselho Econômico e Social das Nações Unidas em Nova Iorque. Trata-se de acontecimento de grande importância pelo alcance mundial das participações e pela qualidade e amplitude dos problemas que serão enfrentados. — (ANSA-DC)

Inglêses nos EUA

Os automóveis de fabricação britânica estão tendo ótima venda na Exposição Automobilística Internacional, que se inaugurou em Nova Iorque, no sábado, dia 21 de abril, segundo informam despachos telegráficos.

A Aston Martin informa que seus modelos DB-4, DB-4 Coupé e Lagonda esporte têm despertado grande interêsse.

A British Motor Corporation, de sua parte, comunica a venda de numerosos Austin Princess, que fazem sua estréia nos Estados Unidos. Outra grande atração é o Jaguar Mark-10. — (BNS-DC)

Produtividade na documentação

ROSA OLENEWA

Como podemos ajudar o industrial a encontrar uma resposta para seus problemas Onde encontrar? Em que livro? Em que revista? Por que devemos aplicar a Produtividade? Sabe você que pode encontrar as respostas para muitos de seus problemas, gratuitamente? Quando devemos aplicar à Produtividade? JÁ. O desenvolvimento industrial exige o seu conhecimento a respeito Em janeiro de 1949 o presidente Truman disse: «Creio que devemos tornar acessíveis aos povos amantes da paz os benefícios do nosso acêrvo de conhecimentos técnicos a fim de ajudá-los a concretizar suas aspirações a uma vida melhor... Maior produção é a chave da prosperidade e da paz. E a chave para a maior produção é a aplicação mais ampla e mais vigorosa do conhecimento técnico e científico». Só ajudando os menos afortunados da família humana a ajudar-se a si mesmos é que a humanidade poderá alcançar a vida satisfatória e decente que é um direito de todos os povos». Só a democracia pode suprir a fôrça vitalizante para incitar os povos do mundo a uma ação triunfante, não só contra opressores humanos mas também contra seus inimigos: a fome, a miséria e o desespêro.» No setor da documentação específica da Produtividade, contamos com a colaboração de diversos Centros de Produtividade, Federações das Indústrias e Ponto IV.

E como divulgar as técnicas modernas, como ajudar a encontrar estas técnicas? O melhor meio de divulgação é o jornal que está ao alcance de todos. Daremos então, dentro do espaço que nos é reservado neste jornal as publicações com uma sinopse de assunto e onde encontrá-los. Considerando com o problema da administração é primordial, que o dirigente deve procurar ser um líder de seu grupo, seja qual fôr o seu setor de trabalho, formando-os e encaminhando-os numa trilha certa, jamais tirando-lhes a iniciativa ou relegando-os a um plano inferior, começaremos então pela administração.

Autoridade — International Cooperation Administration — I.C.A. — Technical Bulletin — T.B. n.º 27. — NATUREZA DAS RESPONSABILIDADES DA ADMINISTRAÇÃO: (A descrição das responsabilidades da administração de emprêsas por meio de gráficos: 1 — Gráfico geral das funções da administração. 2 — População mundial. — 3 — Organização).

I.C.A. — T.B. n.º 28 — ORGANIZAÇÃO: (Para se atingir uma organização perfeita é necessário primeiramente definir e classificar as funções. As responsabilidades devem ser assinaladas e deverá haver uma cooperação mútua dos departamentos. Estas são as principais características de uma organização de emprêsa).

I.C.A. — T.B. n.º 29 — RELAÇÕES HUMANAS — (As relações humanas incluem todos os contatos e relações entre cada elemento da administração, em qualquer nível, abrangendo todos os funcionários seja qual fôr a sua função).

I.C.A. — T.B. n.º 30 — TREINAMENTO DE ADMINISTRAÇÃO — (Os resultados de um bom treinamento de administração podem ser obtidos com um mínimo de despesas, fornecendo-se a cada chefe departamental sua função exata).

I.C.A. — T.B. n.º 31 — PLANO DE INCENTIVOS — (Êste é o ponto principal para o plano de incentivos: Não se pode esquecer que em certas emprêsas os primeiros padrões são baseados na atuação passada dos operários a fim de estabelecer um plano de bônus. Entretanto existem casos em que é necessária uma modificação nos padrões: — 1 Mudança no material — 2 Modificação nos métodos — 3 Modificação nas máquinas e ferramentas).

Esta é uma série de 10 cursos, qualquer informação, escreva para êste jornal que teremos imenso prazer. QUAL O ASSUNTO DE SEU INTERÊSSE?

Egito quer ajuda dos EUA para desenvolver

NOVA IORQUE — O govêrno do Egito e o sr. Gamal Násser pretendem recorrer à ajuda dos Estados Unidos e das entidades financeiras internacionais para a conclusão dos programas de desenvolvimento da República Arabe Unida (RAU).

Conversações devem ser iniciadas, nêsse sentido, em Washington, entre o ministro egípcio da Economia, Abdel Moneim, e as autoridades americanas. Os círculos oficiais americanos mostram algum interêsse para os projetos, mas ao mesmo tempo consideram alguns fatôres negativos, como a dependência de Násser da União Soviética para assistência militar e política. Outro aspecto negativo é a atitude hostil do govêrno egípcio para com Irã, Israel, Jordânia e Arábia Saudita.

US$ 500 MILHÕES

O objetivo das conversações é o estabelecimento de um programa que deveria garantir ao Cairo fundos na importância de 500 milhões de dólares, para completar o financiamento do plano nacional de investimentos de 4 bilhões em 10 anos, visando a aumentar em 100% a renda "per capita" da população egípcia.

Cêrca de 40% do custo total do programa deverá ser em divisas estrangeiras, a serem gastas em matérias primas e maquinários de importação. Dois terços dêste fundo em divisa estrangeira serão fornecidos a Násser pelas receitas do Canal de Suez. A importância referida de 50 milhões de dólares representa a diferença a ser coberta. Segundo as informações, o financiamento internacional, segundo os projetos de Násser, poderia ser efetuado pelo intermédio de um Consórcio, semelhante aos constituídos para a Índia e o Paquistão.

EXCEDENTES AGRÍCOLAS

O ministro egípcio deseja outrossim negociar com os Estados Unidos o fornecimento de excedentes agrícolas americanos, pela importância anual de 170 milhões. A concessão dêstes produtos permitiria a Násser proceder à reconversão da própria agricultura sem ter que depender, para o suprimento interno, do trigo e do algodão nacionais.

Alphonso Halim Marcos
Waldir J. Ribeiro de Oliveira
Antônio Macedo Soares de Paula Leite
Mauro Silva Guedes
ADVOGADOS
Av. 15 de Novembro, 970 s/504 — "Edifício Profissional" — Tels.: 4725 e 5380
Petrópolis - E. do Rio

Mercados e Cotações

Câmbio livre

O mercado de câmbio livre abriu ontem, em condições estáveis, com os bancos vendendo o dólar a Cr$ 318,00 e comprando a Cr$ 310,00 e a libra a Cr$ 895,870 e a Cr$ 871,782 respectivamente. Fechou estável e inalterado.

Tabela única

Os Bancos forneceram as seguintes taxas de câmbio livre

	Venda Cr$	Compra Cr$
Dólar	318,00	310,00
Libra	895,870	871,782
Franco francês .	65,083	63,271
Franco belga ...	6,403	6,225
Franco suíço ...	73,363	71,382
Lira	0,515	0,490
Libra irlandesa .	852,203	828,192
Coroa sueca ...	61,899	60,186
Coroa dinamarq.	44,029	42,717
Escudo	11,226	10,851
Coroa norueg. ..	44,79[illegible]	43,50[illegible]
Schilling	12,482	12,017
Pêso argentino .	3,371	3,131
Pêso uruguaio ..	30,210	27,900
Marco	79,659	77,300
Florim	88,595	85,211

DOLAR CONVÊNIO

O Banco do Brasil cotou o dólar de Convênio do Chile, Argentina e Rússia a Cr$ 310,00 para compra e Cr$ 318,00 para vendas. Nos outros convênios o dólar vigorou a Cr$ 294,50 e a Cr$ 302,50 respectivamente

O dólar fiscal foi fixado ao preço de Cr$ 316,75

OURO FINO

O Banco do Brasil comprava a grama de ouro-fino a Cr$ 348,8353 e vendia a Cr$ 357,8376

BANCO AMERICANO ASSOCIA-SE A BANCO BRASILEIRO

O «The Chase Manhattan Bank» de Nova York associou-se no capital social do Banco Hipotecário Lar Brasileiro, S.A., segundo foi divulgado pelo dr. Jorge Oscar de Mello Flôres, presidente dêste último banco. Fazendo essa comunicação, o dr. Flôres disse as seguintes palavras: «Essa associação com o «The Chase Manhattan Bank» permitirá ao Banco Lar Brasileiro prestar uma contribuição importante à economia brasileira, bem como desempenhar uma função de relêvo no financiamento do comércio internacional do país». O «The Chase Manhattan Bank», que tem relações estreitas com milhares de bancos no mundo inteiro, encontra-se em uma posição proeminente no mundo bancário internacional. Em conseqüência da participação do «Chase Manhattan», o capital social do Lar Brasileiro será elevado, imediatamente, de 470 milhões de cruzeiros para um bilhão 570 milhões de cruzeiros, inteiramente com novas subscrições de capital. Sôbre o assunto, o sr. David Rockefeller, presidente do «The Chase Manhattan Bank» declarou, em Nova York, textualmente: «Estamos encarando com otimismo as perspectivas futuras dessa associação com banqueiros brasileiros amigos e é nossa mútua intenção manter substancialmente a presente administração, com acréscimo de um ou dois novos diretores». O sr. Rockefeller prosseguiu dizendo que «Esta é a primeira vez em que um banco norte-americano e um banco sul-americano realizam uma associação dessa natureza, a qual os participantes consideram como um rumo positivo, da parte de emprêsas privadas, para a ampliação do comércio internacional entre paises do hemisfério ocidental».

BANCO LINO PIMENTEL
CONSULTE NOSSAS TAXAS
TRAVESSA DO OUVIDOR, N.º 34

Guarujá Modas
ESTÁ VENDENDO A CREDITO!
RUA DO CATETE, 242

C.I.B. CONSTRUTORA INDUSTRIAL BRASILEIRA LIMITADA

SUCESSORA DE C.I.B. IMPORT. E CONST. LTDA.)

e

SOBREL SOCIEDADE BRASILEIRA DE REPRESENTAÇÕES LTDA.

BALANCETE CONJUNTO EM 28-4-1962
(Data de elevação do Capital da C.I.B. para Cr$ 150.000.000,00)

ATIVO

DISPONIVEL	
Caixa e Bancos	54.667.106,80
REALIZAVEL	
Devedores Diversos e Clientes p/empreitadas	62.054.238,40
IMOBILIZADO	
Técnico (Equipamentos) e Financeiro	488.330.918,10
PENDENTES	
Custos e Despesas — c/ em suspenso	707.051.690,70
COMPENSAÇAO	
Direitos Contratuais	1.042.515.100,00
Soma	2.354.619.054,00

PASSIVO

EXIGIVEL		
Títulos e Obrigações a Pagar		36.595.084,30
INEXIGIVEL		
Capital Integralisado:		
C. I. B.	150.000.000,00	
SOBREL	30.000.000,00	
	180.000.000,00	
Reservas e Provisões	96.095.225,60	276.095.225,60
PENDENTE		
Receitas Diversas — c/Suspenso		999.413.644,10
COMPENSAÇAO		
Obrigações Contratuais		1.042.515.100,00
Soma		2.354.619.054,00

Rio de Janeiro, 28 de abril de 1962. — Eng. MIGUEL PIZZOLANTE FILHO — Dir. Gerente — Crea 5458-D; Eng e Contador HERRMANN PORTES GERBER — CREA 5649-D — CRC-GB 14281; ARNÓBIO COUTINHO FIGUEIREDO — Contador — CRC-GB-1S n.º 431.

Agência
VOLUNTÁRIOS
R. VOLUNTÁRIOS DA PÁTRIA, 220-A
FONES: 46-6178 e 46-6185
Expediente: 9,00 às 18,00 hs.
O pioneiro das agências metropolitanas
BANCO BOAVISTA S. A.
DEPÓSITOS POPULARES E LIMITADOS ATÉ CR$ 500.000,00
Só opera no Rio de Janeiro

UM BOM PROGRAMA NO RIO?
SUGESTÃO DO REI DA VOZ:
PRAIA NO DOMINGO...
Noite de Gala
na segunda-feira!!!
HÁ MAIS DE CINCO ANOS "NOITE DE GALA" É O PROGRAMA MAIS SINTONIZADO PELOS TELESPECTADORES CARIOCAS, LIDERANDO RIGOROSAS PESQUISAS SÔBRE AUDIÊNCIA DE TELEVISÃO. É UM HÁBITO PARA CENTENAS DE MILHARES DE PESSOAS LIGAREM SEUS APARELHOS, ÀS SEGUNDAS-FEIRAS, A PARTIR DAS 20,45 HORAS, PARA APLAUDIR O GRANDIOSO ESPETÁCULO DA TV-RIO. COM "NOITE DE GALA" VOCÊ CONHECE OS MELHORES ARTISTAS, PARTICIPA DAS MAIS SENSACIONAIS REPORTAGENS. "NOITE DE GALA", UMA IMAGEM DO MUNDO LEVADA AO SEU LAR, NUMA OFERTA DO
REI DA VOZ
*AV. COPACABANA, 750 *RUA SENADOR DANTAS, 40 — RUA URUGUAIANA, 38/40
RUA RIACHUELO, 339 *RUA DIAS DA CRUZ, 69 *R. CONDE DE BONFIM, 330
*abertas até às 22 horas

CARTEIRA ESPECIALIZADA PARA O
VAREJISTA
— 120 dias para amortizar
— apenas 9% ao ano

Mais um serviço exclusivo do Banco Nacional de Minas Gerais: uma carteira especializada para operar dentro das condições especiais de trabalho dos Varejistas. Se você precisa de dinheiro para renovar, com vantagens na compra, o seu estoque; se tem compromissos urgentes ou quer desenvolver seu negócio, recorra a esta Carteira, aberta para servi-lo. Você amortizará seu empréstimo em 120 dias, a juros de 9% ao ano, com parte da féria diária, que tem agora novas possibilidades de crescer. Procure ainda hoje o Banco Nacional de Minas Gerais e utilize as vantagens da nova
CARTEIRA DE CRÉDITO VAREJISTA.
BNMG
BANCO NACIONAL
DE MINAS GERAIS S. A.

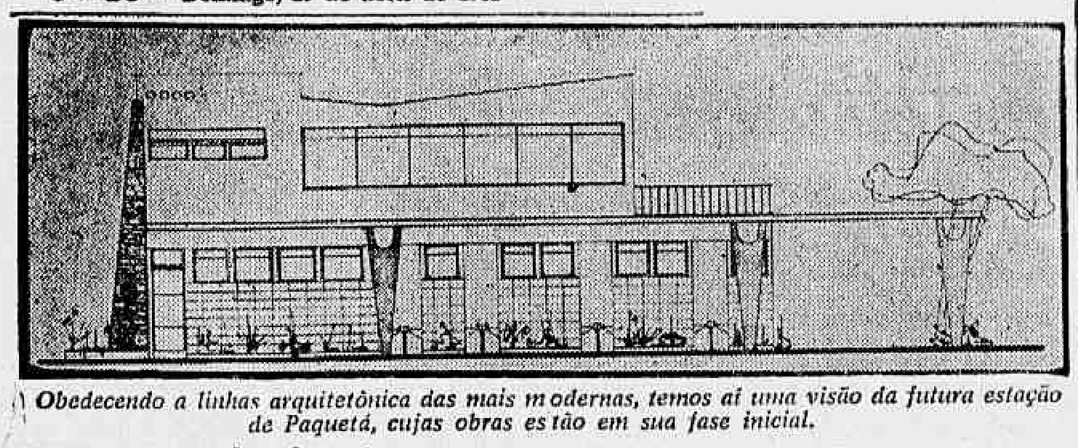

Obedecendo a linhas arquitetônica das mais modernas, temos aí uma visão da futura estação de Paquetá, cujas obras estão em sua fase inicial.

DC no Estado do Rio

Seis modernas lanchas e duas novas estações

NITERÓI — Tem sido enorme o sacrifício de todos aquêles que precisam se utilizar do transporte marítimo entre Niterói e Guanabara. As intermináveis esperas em longas filas, a morosidade das embarcações, sua falta de confôrto e de higiene, a superlotação decorrente da escassez de lanchas, tudo isso faz o desespêro dos milhares de trabalhadores que, diàriamente, necessitam fazer, pelo menos duas vezes, a indesejável travessia.

Protestos, reclamações, apêlos, "quebra-quebra", campanha da Imprensa, nada disso conseguiu, até hoje, provocar a mudança dessa caótica situação, continuando o povo — como sempre — relegado a uma condição nada invejável, sendo transportado naquelas gaiolas como se fôsse gado.

O QUE VIRÁ

Por tudo isso, e certos de que não seria possível que tal descalabro não tivesse um paradeiro, procuramos ouvir, na Superintendência das Frotas, a palavra oficial sôbre o assunto.

Atendidos pelo sr. Celso Travassos, chefe da Seção de Relações Públicas e assessor de Imprensa, prestou-nos êle informações alvissareiras, embora com a sua execução prevista para um prazo um tanto dilatado. Mas, enfim, já é uma esperança !

OITO LANCHAS

No período de um ano, oito novas lanchas estarão em tráfego, sendo seis de passageiros e duas de carga. As de passageiros terão capacidade para 2 mil pessoas e o embarque e desembarque serão feitos pela frente (a exemplo das velhas barcas) proporcionando um mais rápido escoamento da sua lotação. São, também, velozes, podendo fazer o percurso num tempo máximo de 15 minutos e serão dotadas dos requisitos indispensáveis ao confôrto do público.

DUAS PARA JÁ

As duas primeiras — ainda segundo informação do sr. Celso Travassos — estarão funcionando em setembro vindouro; outras duas virão em dezembro ou janeiro — e, finalmente, as duas últimas, até abril de 1963, quando, com seis modernas lanchas em circulação, será totalmente normalizado o serviço.

A construção das embarcações está a cargo de estaleiros nacionais, com grande economia de divisas e ainda podendo ser planejadas dentro das linhas que melhor se adaptam à ligação Rio-Niterói.

TAMBÉM PRÉDIOS

Também as estações de embarque e desembarque mereceram a atenção do atual superintendente, almirante Olavo Mendes Coutinho Marques.

Já no próximo dia 3 de maio, será inaugurada a Estação nº 3, na Praça 15 e, há poucos dias, foi iniciada a construção do nôvo prédio em Paquetá, de linhas modernas e dispondo, ainda de um restaurante na parte superior.

Por aí se vê que, realmente, alguma coisa está sendo feita para melhorar o transporte e o povo, por certo, compreendendo a verdadeira situação, saberá esperar mais um pouco, com paciência e compreensão.

Mas é preciso que, até lá, as poucas e velhas lanchas que estão navegando, não sejam constantemente retiradas, como tem acontecido, dando ensejo, então, a justos protestos dos milhares de prejudicados.

Repressão ao jôgo compete sòmente à Del. de Costumes

NITERÓI — O secretário de Segurança Pública, sr. Teodoro Gouvêa de Abreu, baixou Portaria atribuindo, única e exclusivamente à Delegacia de Costumes, a competência para reprimir a prática de jogos proibidos em todo território fluminense.

A Portaria salienta que essa campanha deverá ser a mais severa e constante possível, ressalvando a competência dos delegados municipais e seus auxiliares. Permite, ainda, que a Delegacia de Costumes, quando julgar necessário, requisite a cooperação da Polícia Militar.

FAMÍLIAS RECLAMAM

Enquanto isso, senhoras moradoras no Ingá reclamam contra a existência de dois antros de jogatina, sendo uma na rua Presidente Pedreira, quase esquina de Paulo Alves, e outro na rua Nilo Peçanha. Dizem as reclamantes que aquelas casas funcionam até altas horas da madrugada, sem que seus proprietários sejam incomodados. Por isso, pedem a atenção das autoridades.

Bom para viagens

Astrologia
Prof. Mirakoff

HOJE, 29-4-1962 (domingo) — Vênus entra pela manhã em Gêmeos. Pode iniciar viagens à tarde porém as da manhã serão impróprias. Nas corridas de cavalos os números: 1, 3 e 9 serão as mais propícias e as duplas: 12, 13 e 34 as mais favoráveis. Amanhã, 30-4-1962 (segunda-feira) — Bom para construções em geral e assuntos científicos. Pela manhã, poderá viajar.

ACONTECERÁ' HOJE E AMANHÃ AO LEITOR:

A seguir damos as favorabilidades ou não de hoje e amanhã, com horas e números razoáveis, para os leitores nascidos em quaisquer dia, mês e ano dos períodos abaixo:

PARA OS NASCIDOS:

ENTRE 22 DE DEZEMBRO E 20 DE JANEIRO

Satisfação e euforia; a tarde será favorável aos namorados. 17, 18 e 19; 112, 241 e 340 (horas e números).

— Desejos satisfatórios, contradições e pequenos acidentes. A tarde será bem sucedida. 12, 15 e 18; 42, 43 e 537 (horas e números).

ENTRE 21 DE JANEIRO E 18 DE FEVEREIRO

Notícias promissoras, alegrias à tarde e à noite. 14, 18 e 20; 323, 413 e 512 (horas e números).

— Apreensão, desgostos íntimos e aborrecimentos domésticos. 19, 11 e 12; 812, 811 e 919 (horas e números).

ENTRE 19 DE FEVEREIRO E 20 DE MARÇO

Habilidade, êxito em todos os empreendimentos. 14, 23 e 24; 614, 618 e 823 (horas e números).

— Não peça favores; procure ativar os seus negócios que terá resultados satisfatórios. 10, 11 e 12; 123, 450 e 512 (horas e números).

ENTRE 21 DE MARÇO E 20 DE ABRIL

Idéias originais e planos para o futuro. 12, 15 e 20; 61, 82 e 95 (horas e números).

— Novas conquistas e perspectivas felizes. 16, 18 e 20; 396, 319 e 562 (horas e números).

ENTRE 21 ABRIL E 20 DE MAIO

Sucessos sociais, negócios de pequena monta. 15, 16 e 17; 314, 494 e 584 (horas e números).

— Novos assuntos, espírito revoltado e determinação inflexível. 10, 11 e 20; 327, 413 e 613 (horas e números).

ENTRE 21 DE MAIO E 22 DE JUNHO

Inspiração e novos empreendimentos. 17, 18 e 1; 415, 532 e 531 (horas e números).

— Desapontamento e iniciativas frustadas. 14, 15 e 16; 680, 734 e 615 (horas e números.)

ENTRE 23 DE JULHO E 21 DE AGÔSTO

Sonhos estranhos e visões fantásticas. 19, 11 e 17; 623, 499 e 500 (horas e números).

— Confusão psíquicas presentes de amigos ou parentes. 21, 22 e 23; 500, 994 e 509 (horas e números).

ENTRE 22 DE AGÔSTO E 22 DE SETEMBRO

Desarmonia conjugal, contrariedades com parentes à tarde e à noite serão propícias. 4, 5 e 6; 932, 941 e 958 (horas e números).

— Descontentamento, aflição por causa de parentes ou amigos. 7, 9 e 18; 232, 351 e 425 (horas e números).

ENTRE 23 DE SETEMBRO E 21 DE OUTUBRO

Confusão psíquica e luta interior. 12, 14 e 16; 823, 913 e 332 (horas e números).

— Melancolia, cansaço e notícias desagradáveis. 17, 18 e 19; 613, 714 e 321 (horas e números).

ENTRE 22 DE OUTUBRO E 21 DE NOVEMBRO

Negócios arriscados e viagens perigosas. 13, 14 e 15; 381, 426 e 579 (horas e números).

— Desprendimento pela manhã a tarde e a noite serão contrárias. 20, 22 e 24; 893, 976 e 987 (horas e números).

ENTRE 22 DE NOVEMBRO E 21 DE DEZEMBRO

— O domingo de hoje, embora não pareça, será muito favorável, é preciso de locomover com rapidez. 14, 15 e 16; 17, 18 e 19 (horas e números).

Manhã favorável para excursões e passeios. 7, 8 e 9; 34, 35 e 36 (horas e números).

Registro

Aniversários

FAZEM ANOS HOJE:

SENHORES:

Deputado Vieira Lins; João Teixeira Mendes; Guerreiro de Castro; Luís Arlindo Tavares de Lira; Flávio Monteiro Amaral; João Teixeira de Castro; José Ramos Morais; Vicente Sá Rangel; Humberto Veiga dos Santos; Miguel T. Patrício; Davi Cohen; Cláudio Soares de Sousa; Paulo Batista Santos; Augusto Alves Abranhosa; Fernando Ramos de Alencar; Manuel Maria Fernandes Alcazar; Daniel Joseph Corbette Júnior; Horácio José Rosa; Agenor Prazeres e Antônio de Magalhães Jorge

— Dr. Mário Monteiro Alves Barbosa, do Hospital Rocha Faria.

SENHORAS:

Zilta Figueiras; Creusa Leitão Borges; Amélia Machado de Barros; Maria Luíza Figueiredo Pereira da Silva; Zilda Martineli Roche; Judite Pedrosa Teixeira; Iracema Pedernelras; Olga de Oliveira Galo; Iracema Dolabela Portela; Nair Abrantes Teixeira; Diamantina Ferreira Pinto e Lídia Carvalho Stuart.

— Aniversaria hoje a senhora Valdete da Rocha Moretson, espôsa do sr. Sebastião Moretson.

MENINAS:

Noélia — Completa dois aninhos hoje a interessante e tonchunchuda menina Noélia, filha do nosso companheiro de trabalho Walter Odilon Ferreira e excelentíssima sra. Edelzulta da Silva Ferreira.

Ao ensejo de tão grata efeméride os pais da aniversariante oferecerão aos seus inúmeros coleguinhas uma matinal dançante, no transcorrer da qual não faltarão guloseimas e refrigerantes.

FAZEM ANOS AMANHÃ:

SENHORES:

Ministro Elmano Cruz; ministro Euvaldo Lopes; professor Álvaro País de Barros; dr. Alberto Fagundes Monteiro; Aluísio Vital Barbosa; Pio Benedito Otoni; Caio de Lima Cavalcanti; Bento Rodrigues Siqueira; Carlos Lacerda; Mário Ferreira; Álvaro Francisco Mota; Orlando Rocha Pôrto; Otacílio Gomes Viana; Álvaro Francisco da Mata; Júlio Moura; Carlos Paredes Dias; Manoel Campelo; Paulo do Rosário; Luís Gonçalves de Sousa; José Valdez; Arnaldo Ribeiro March.

SENHORAS:

Iêda Pelemol Machado; Iolanda de Almeida Passos; Ester Nascimento; Olga Menezes e Vanda Mayrink.

Casamentos

Wilson Pinto Ribeiro-Luzia Valpassos — Realizou-se ontem, na Igreja de São Pedro, no Rio Comprido, o enlace matrimonial do sr. Wilson Pinto Ribeiro, filho do casal Otacílio Pinto Ribeiro, com a srta. Luzia Valpassos, filha do casal Serafim Valpassos.

Comemorando esta magna data os nubentes oferecem uma grande recepção aos seus milhares de admiradores em sua residência na Rua Dias da Cruz, 338.

Ruth Buchmann-Arnaldo Niskier — Com a senhorinha Ruth Buchmann, filha da viúva Salomão Buchmann, casa-se dia 3 de maio o nosso colega de imprensa Arnaldo Niskier, de "Manchete" e "Fatos e Fotos", filho do sr. e senhora Marcos Niskier. A cerimônia religiosa será efetuada às 19,30 horas, no Templo Israelita, rua Tenente Possolo 8, onde os noivos receberão cumprimentos.

Merenice Evangelista-Válter Passini — Realiza-se em São Paulo, dia 9 de junho, com cerimônia religiosa marcada para 18 horas, na Igreja Imaculada Conceição, Av. Brigadeiro Luís Antônio, o casamento da senhorinha Merenice Evangelista, filha do sr. Domingos Evangelista e da sra. Ermelinda Santos, com o sr. Válter Passini, diretor-associado de emprêsa imobiliária paulista. O ato civil será efetuado na véspera, dia 8.

Bodas de prata

O casal dr. Edécimo Giliere-Mary Rocha Cid comemorará no próximo dia 1.9 as suas bodas de prata. Por êste motivo, amigos e admiradores mandarão celebrar no mesmo dia missa em ação de graça, na Igreja de São Paulo Apóstolo.

Quinteto de Bronze

Rádio e TV
Nestor de Holanda

MAIS uma vez, o major Roberto da Gama e Abreu, superintendente das Emprêsas Incorporadas ao Patrimônio da União, teve demonstração da inutilidade do Quinteto de Bronze — isto é: do Conselho Fantoche que êle próprio instituiu, de forma ilegal e absurda, para dirigir a Rádio Nacional. E' que o major, que, a princípio, desconhecia totalmente a organização que ia dirigir, deixou-se envolver pelo que há de mais odiado (e odiado por motivos justos e óbvios) dentro da PRE-8. Assim dominado, e, certamente, por inexperiência, temendo injunções políticas, o que foi fraqueza lamentável, não conseguiu fôrça suficiente para nomear um diretor para a emissora. Foi levado à parede pelos homens que o iludiram e acabou obrigado a instituir um Conselho Fantoche — justamente o Quinteto de Bronze — com os tipos cuja maior aspiração na vida era mandar alguma coisa dentro da estação, porque não têm autocrítica e não percebem a própria incompetência. E foi assim que nasceu o Quinteto de Bronze.

Provas seguidas tem tido o major da Rádio Nacional do mal que isso vem causando à emissora. Que nomeasse um diretor, de fora, de dentro, de qualquer lado, mas um diretor competente, honesto, progressista, pacificador, que levantasse o crédito da emissora perante anunciantes e público. Pois, na verdade, sòmente isso se quer do major da Rádio Nacional.

Tanto essa aspiração geral é evidente que êle nomeou Teixeira Filho para a direção da Rádio Nacional de Brasília, e, até hoje, só recebeu louvores. Porque Teixeira Filho é radialista competente, honesto, trabalhador. E a Nacional de Brasília, segundo se sabe, vem melhorando sensivelmente, em sua parte artística.

Por que, então, a estação de Brasília tem diretor-geral e diretor-artístico, enquanto a do Rio sofre caos, nas mãos confusas e incapazes do Quinteto de Bronze?

Mas, como íamos dizendo, o major Gama e Abreu acaba de ter mais uma demonstração da maldade e da inutilidade do conjunto mímico que formou. E' que o locutor Jorge Corrêa de Araújo, inadvertidamente, quando conversava com um companheiro, no estúdio, momentos antes de atuar, disse inconveniência. Aconteceu, então, que o operador, sem avisar, abriu o microfone e a conversa do Jorge foi transmitida. Claro que o locutor devia ser punido. Mas... e o operador, que abriu o microfone, sem avisar?...

Essa punição, votada pelo Quinteto de Bronze, sempre com ódio, criando sempre desarmonias e a cometer injustiças, foi, para surprêsa geral, demissão sumária. Mas, agora, esclarecido sôbre o assunto, o major vai reconsiderar o ato e readmitir o bom rapaz que, sem intenção, cometeu falta grave. E, diante dessa reconsideração humana e correta, louvamos o major que, afinal de contas, tem sido mais vítima da gente que o cerca do que mesmo culpado de tudo o que vem acontecendo dentro da Rádio Nacional.

Pratos na mesa João da Ega

1 O "Bon Gustaio", na Rua Constante Ramos, na mesma quadra em que reside o desembargador Oscar Tenório, anda danado de caro. Caro só, não tem importância, mas caro e ruim, é que não deve ser. O preço elevado deve oferecer a contrapartida de um bom serviço.

2 O "Fado" é casa à altura do trato e do preço. Paga-se bem, mas come-se melhor. E, além de tudo, o cliente é transportado para Portugal.

3 O "Petit-Club" da Mirtes Paranhos, na mesma circunvizinhança, é — sem dúvida — o de mais tradição e mais fama. A atenção dispensada ao freguês é no tom da amizade civilizada.

4 A "Adega de Évora", o restaurante do famoso Francisco José, dirigido pela irmã do cantor, continua bem, muito embora tenha custado a se refazer duma piada de estudantes que lá deixaram um "espeto" da ordem dos cem mil cruzeiros.

OVOS EM BRIOCHE — As brioches devem ser bem grandes, o que poderá acontecer, se compradas em casa de confiança, tais como Padaria Benamor, Padaria Senador, Padaria Francesa. Corta-se o cabeçote da brioche e limpa-se o interior cuidadosamente, retirando-se o miolo, de modo a não ferir a capa da brioche. Com êste miolo, faz-se um pirão, à base do leite, sal, pimenta do reino, savora, presunto picado bem miúdo ou "petit-pois." Em seguida, preparar ovos com ligeira fervura. Forrar a brioche com o pirão acima descrito, deixando lugar para que se aninhe um ôvo. Êste, depois de ali colocado, deverá merecer uma pitada de sal; um pouco de cheiro picado e queijo ralado, de modo a gratinar enquanto no fôrno, onde deverá completar o cozimento dos ovos. A brioche, para não cair no tabuleiro em que vai ao fôrno, poderá e deverá ser fixada numa forminha pirex. Este prato é uma entrada finíssima para almôço.

ENRIQUEÇA O SEU BIFE — Se você teve a sorte de um bom pedaço de carne para o seu bife, e se você acha que dali resultará um bom môlho meio sangrento, enriqueça o seu próprio bife. Tome o môlho da frigideira, adicione uma colher de creme de leite, aos poucos. Verifique se não dessalgou demais; e misture algumas alcaparras. Ao servir, espalhe o nôvo môlho sôbre o seu bife, e verá que estará comendo um autêntico "Steack au sauce Câpres". Muito chique, e, principalmente, muito gostoso.

Amanhã A ½ NOITE, Filme-Surprêsa NO METRO-COPACABANA!

Teatros e Boîtes
Programa para sua Noite

TEATRO NACIONAL DE COMÉDIA
(Serviço Nacional de Teatro do M.E.C.)
Avenida Rio Branco, 179 — Tel.: 22-0367
Reapresenta o sucesso
"BÔCA DE OURO"
De NÉLSON RODRIGUES
ÚLTIMAS SEMANAS
Hoje, às 16 e às 21 horas
A seguir: "O PAGADOR DE PROMESSAS"
Original de: DIAS GOMES

SBTM
TEATRO MUNICIPAL
apresenta
BERIOZKA
(MOSCOU)
50 FIGURAS — ORQUESTRA PROPRIA
HOJE, AS 16 HORAS — AMANHA, AS 21 HORAS
INGRESSOS NA BILHETERIA DO TEATRO

JOHNNI ALF
•
TAMBA TRIO
LUÍS EÇA (piano-arranjo)
BEBETO (contra-baixo e flauta)
HÉLCIO (bateria-tamba)
Produção: Hélcio Milito
Bottles Bar
RUA DUVIVIER, 37-J — TEL.: 57-1065

PLAZA HI-FI SOCIETY
AVENIDA PRADO JUNIOR, 258
Direção geral de MAURICIO LANTHOS
APRESENTA HOJE
CLUBE DE TV E TURFE
SEM COUVERT — SEM CONSUMAÇÃO
Aberto a partir das 15 até às 5 horas da manhã.
Reservas de mesas pelo telefone: 57-1870
AMANHA: CLUBE DO CINEMA

little club bar
Apresentando a melhor música para ouvir e dançar com solovos espetacular de
Joe Hamond
CONJUNTO DE
ZÉ MARIA
LÍVIO ROMANO
Serviço de Restaurante
Rua Duvivier, 37-L — Telefone: 57-6984

O CANGACEIRO
HOJE E TÔDAS AS NOITES
HELENA DE LIMA
DAS 6 DA TARDE ÀS 3 DA MANHÃ
R. FERNANDO MENDES, 25 — COPACABANA

DR. WALTER GENTILE DE MELLO
Chefe da Cl. Proctológica do Hospital do IPASE
DOENÇAS INTESTINAIS E ANO-RETAIS
HORA MARCADA PELOS TELEFS.: 52-2969 e 45-9928

Serão escolhidas as "Mães do Ano"

NITERÓI — Aproximando-se de uma das mais belas datas do ano — o "Dia das Mães" — a 13 de maio próximo, o DIÁRIO CARIOCA, por intermédio da sua Sucursal de Niterói, vem de lançar a campanha para escolha das "Mães do Ano".

Cada categoria profissional — comércio, indústria, bancos, transportes e tôdas as demais — escolherão àquela que simbolizará o amor maternal dentro da respectiva classe.

Com essa iniciativa, o DIÁRIO CARIOCA visa a prestar uma justa e carinhosa homenagem às mães fluminenses, tributando-lhes por meio dessa já vitoriosa promoção, o respeito que merecem de todos nós.

INSCRIÇÕES

A Sucursal fluminense do DC está endereçando aos principais setores profissionais de Niterói, uma ficha de inscrição, na qual os interessados indicarão o nome da senhora que se credencia a representar a classe.

Entretanto, independente dessa ficha e, dada a impossibilidade de ser enviada a todos, face à premência de tempo, solicitamos às organizações comerciais ou industriais, Sindicatos, Associações de classe, etc que procurem a nossa redação, na Avenida Amaral Peixoto, 60 — sala 311, para efetivação das inscrições.

ALISTAMENTO TEM UM NÔVO LOCAL

NITERÓI — O capitão Ewald Maisonnette, delegado de recrutamento da 2a. C. R., comunica aos jovens em idade militar, residentes nos bairros de São Domingos, Icaraí, Santa Rosa, Cubango, São Francisco, Jurujuba, Pendotiba, Piratininga, Itaipu e Itacoatiára, que a Delegacia de Recrutamento e a Junta de Alistamento Militar passaram a funcionar no andar térreo do prédio número 186 da rua Andrade Neves, em Niterói, das 11,30 às 17 horas.

Oceânia deixou boa impressão no apronto: 600 metros em 37"

Manoel Bezerra da Silva resolveu não ir a São Paulo onde conduziria Althéa e Albânia inscritas na Temporada Internacional promovida pelo Jóquei Clube, preferindo permanecer na Gávea, onde conseguiu boas montarias para a reunião de hoje. O bridão pernambucano assinou compromisso para montar Oceânia, Ururaí, Uramuru e Montepellier.

OCEÂNIA

Oceânia é a potranca filha de Tevere, que andou impressionando nos exercícios matinais, tendo inclusive um trabalho de 61" na grama, com excelente disposição. Na estréia, secundou Nour-El-Sabah, e a impressão que deixou foi excelente. Na apresentação seguinte, decepcionou inteiramente, no Clássico Pereira Lima, largando e chegando em último, numa carreira que positivamente não foi normal. No apronto, a alazã treinada por Paulo Morgado, desceu a reta em 37", ao lado de Imbros, com grande facilidade, mostrando-se bem mais aguerrida e desembaraçada.

PELA CÊRCA EXTERNA

A segunda montaria de Bequinho será Ururaí no 6.º páreo. O descendente de Fort Napoléon aprontou 600 metros em 40" e fração, pela cêrca externa, firme, na condução de J. Pedro. Tanto na grama como na areia o pupilo de Ernâni de Freitas surge como adversário de respeito e capaz de levar de vencida seus oponentes.

URAMURU

Uramuru teve os seus preparativos encerrados numa partida d 600 metros, em 41", sem preocupação de tempo. Retorna após um pequeno desconsa, num páreo numeroso e equilibrado. Pode ganhar sem ser "barbada".

MONTEPELLIER

Montepellier em sua última apreentação finalizou em terceiro para Rotary e Adereço, chegando longe, muito castigado pelo profissional pernambucano. No apronto não foi empenhado, limitando-se a uma passada nos 360 metros em 24", suave.

Estas são as montarias do líder da estatística, que com um pouco de chance, pode distanciar Odálio Machado, que está suspenso pela Comissão de Corridas.

Quatro de M. Silva na reunião de ontem

Realizou, ontem, o Jóquei Clube Brasileiro mais uma sabatina composta de oito páreos. A seguir, os resultados de ontem:

1º páreo — 1.000 metros — Pista — A.M. — Prêmios: Cr$ 200.000,00.

	ks.
1º Lord Cardeal, J. Portilho	55
2º Pollyway, M. Silva	55
3º Cadmo, A. Santos	55

Diferenças: 3/4 de corpo e 1 1/2 corpo — Tempo: 63"3/5 — Vencedor (1) 18,00 — Dupla (13) 46,00 — Placês: (1) 14,00 e (5) 21,00 — Movimento do páreo: Cr$ 4.044.400,00.
Proprietário — Dianela Kardos e Marcelo Lyra.
Treinador — Välter Aliano.
Criador — Serafim Dornelas Vargas.

2º Páreo — 1.000 metros — Pista — A.M. — Prêmios: Cr$ 200.000,00.

	ks.
1º Simone, A. Santos	55
2º Heloise, A. Dorneles	55
3º Pastorella, O. Machado	55

Diferenças: 2 corpos e vários corpos — Tempo: 63"3/5 — Vencedor (6) 22,00 — Dupla (24) 29,00 — Placês: (6) 14,00 e (2) 15,00 — Movimento do páreo: Cr$ 5.915.900,00.
Proprietário — Stud Rocha Faria.
Treinador — Jorge Morgado.
Criador — Haras Santa Annita.

3º páreo — 1.000 metros — Pista — A.M. — Prêmios: Cr$ 180.000,00.

	ks.
1º Naninha, O. Machado	56
2º Clove, J. Portilho	56
3º Barra Mansa, M. Silva	56

Diferenças: 1/2 corpo e 1 corpo — Tempo: 63"3/5 — Vencedor (3) 59,00 — Dupla (24) 171,00 — Placês: (3) 15,00 — (9) 20,00 e (1) 12,00 — Movimento do páreo: Cr$ 6.538.900,00.
Proprietário — Arthur Herman Lundgren.
Treinador — Paulo Morgado.
Criador — Arthur Herman Lundgren.

4º páreo — 1.300 metros — Pista — G.M. — Prêmios: Cr$ 180.000,00.

	ks.
1º Bonita, M. Silva	52
2º Florana, J. Tinoco	52
3º Bacela, J. Ramos	56

Diferenças: 2 1/2 corpos e paleta — Tempo: 78" — Vencedor (4) 76,00 — Dupla (33) 379,00 — Placês: (4) 20,00 — (5) 46,00 e (1) 12,00 — Movimento do páreo: Cr$ 7.823.000,00.
Proprietário — Stud Linneo de Paula Machado.
Treinador — Ernani de Freitas.
Criador — Haras São José e Expectus.

5º páreo — 1.300 metros — Pista — G.M. — Prêmios: Cr$ 180.000,00.

	ks.
1º Bárbaro, J. Silva	52
2º Xamete, P. Lima	52
3º Bonjardim, M. Silva	56

Diferenças 3/4 de corpo e 1 corpo — Tempo: 78"4/5 — vencedor (5) 37,00 — Dupla (23) 101,00 — Placês: (5) 23,00 e (3) 58,00 — Movimento do páreo: Cr$ 7.267.250,00.
Proprietário — Stud Salgado Filho.
Treinador — Levy Ferreira.
Criador — A. J. Peixoto de Castro Junior.

6º páreo — 1.400 metros — Pista — G.M. — Prêmios: Cr$ 150.000,00.

	ks.
1º Acapu, M. Silva	52
2º Abril, J. Souza	57
3º Zangão, J. Corrêa	60

Não correu: Acará. (Laráplo retirado).
Diferenças: 3/4 de corpo e 3/4 de corpo — Tempo: 84"4/5 — Vencedor (6) 89,00 — Dupla (33) 362,00 — Placês: (6) 21,00 — (7) 31,00 e (3) 18,00 — Movimento do páreo: Cr$ 7.440.450,00
Proprietário — Stud Linneo de Paula Machado
Treinador — Ernani de Freitas
Criador — Haras São José e Expeditus.

7º páreo — 1.000 metros — Pista — A.M. — Prêmios: Cr$ 180.000,00.

	ks.
1º Boy Friend, M. Silva	56
2º Rapto, J. Negrello	56
3º Hamlet, A. Barroso	56

Diferenças: 1 1/2 corpo e 1 corpo — Tempo: 62"4/5 — Vencedor (4) 35,00 — Dupla (24) 61,00 — Placês: (4) 14,00 — (10) 15,00 e (1) 13,00 — Movimento do páreo: Cr$ 7.502.550,00.
Proprietário — Stud Linneo de Paula Machado.
Treinador — Ernani de Freitas.
Criador — Haras São José e Expeditus.

8º páreo — 1.200 metros — Pista — A.M. — Prêmios: Cr$ 180.000,00.

	ks.
1º Bela Boa, M. Silva	56
2º Ragnar, A. Santos	56
3º Jalisa, J. Fagundes	56

Diferenças: 1 1/2 corpo e 1 corpo — Tempo: 77"4/5 — Vencedor (4) 38,00 — Dupla (23) 62,00 — Placês: (4) 29,00 — (9) 37,00 e (7) 46,00 — Movimento do páreo: Cr$ 6.887.950,00.
Proprietário — Stud Linneo de Paula Machado
Treinador — Ernani de Freitas.
Criador — Haras São José e Expeditus.

Movimento geral de apostas: — .. Cr$ 34.695.930,00.

DC-aponta

Páreos		Duplas
1.º	COLUNATA — TROPEIRA — FLEUR BLEU	13
2.º	BRITISH GLORY — ALEIA — AMOUREUSE	24
3.º	EL SEIBO — OCEANIA — HASPE	12
4.º	RISON — MOSCO — BRONZEADO	12
5.º	APUVA — APOLÔNIA — FREGONESE	13
6.º	GORGORANO — KUBELIK — URURAÍ	14
7.º	HERVÃO — BRITISH FLIER — URAMURU	23
8.º	ADEREÇO — ORMENIS — GRÃO PRÍNCIPE	12

Nossos informes para hoje na Gávea

1.º PÁREO — 1.600 METROS — CR$ 130.000,00 — ÀS 14,00 HORAS — RECORDE: 97"2/5, FARINELI

Animais — Jóqueis — Pêso		Treinadores	Possibilidades	Performances	Tempo
1—1 Tropeira, O. Ricardo	58	G. Ulloa	Tinindo e em condições de repetir	1º de Farsalona — Passión	1.500 89"2/5 AL
2 Gigi, P. Lima	58	G. Feijó	Não anda confirmando. Ôlho!	6º " Vancouver — Margarita	1.300 79"2/5 GL
2—3 Margarita, A. M. Caminha	58	H. Souza	Correndo muinto. Inimiga certa	2º " Vancouver — Colunata	1.300 79"2/5 GL
4 Vila, D. Neto	52	M. M. Jesus	Tem retrospecto para figurar bem	Estreante	—
3—5 Colunata, C. R. Carvalho	56	F. Abreu	Ficou na conta. Nossa escolhida	3º " Vancouver — Margarita	1.300 79"2/5 GL
6 Kanagava, S. Reis	58	H. Cunha	Voltou a decair. Não gostamos	Uº " Zoada — Armendariz	1.400 88"1/5 AL
4—7 Fleur Bleu, F. Pereira F.º	54	G. L. Ferreira	Vai bem na pesada. Muita "chance"	4º " Kanagava — Viçosa	1.500 79" AL
8 M. Pretinha, F. Conceição	54	J. Lourenço F.º	Correndo pouco. Não gostamos.	4º " Vancouver — Margarita	1.300 79"2/5 GL

Nossa indicação — COLUNATA Adversária — TROPEIRA Bom azar — FLEUR BLEU

2.º PÁREO — 1.300 METROS — CR$ 110.000,00 — ÀS 14,25 HORAS — RECORDE: 79"2/5, FARINELI, ORTON E ESTRILO

Animais — Jóqueis — Pêso		Treinadores	Possibilidades	Performances	Tempo
1—1 Amoureuse, L. Carvalho	52	J. L. Pedrosa	Com êste peso será das primeiras	4º de M. Tamar — Passión	1.300 84"1/5 AP
2 Lille, J. Santos	50	Al. Rosa	"Chance" apenas regular	4º " Joncia — Octavia	1.000 64" NP
2—3 British Glory, J. Portilho	58	W. Aliano	Com êste jóquei, sim. "Chance"	Uº " Katushka — Amoureuse	1.400 91"4/5 AL
4 Octávia, A. Azevedo	60	O. Pinto	Vai bem na pesada. Bom azar.	7º " Katushka — Amoureuse	1.400 91"4/5 AL
3—5 Miss Taylor, D. Moreno	60	M. M. Jesus	Turma mais fraca. Azar viável	5º " My Own — Effrené	1.600 105"1/5 AP
6 Joncia, J. Rivero	54	C. Souza	Carreira difícil. Risquem	Uº " M. Elegante — Vespertina	1.000 64"4/5 AU
7 Lança, A. G. Silva	52	N. Gomes	Não anda correndo nada	Uº " M. Tamar — Passión	1.300 84"1/5 AP
4—8 Aléia, A. Saldanha	58	Z. Guedes	Ganhou fácil e pode repetir	1º " Recanta — B. Tamar	1.300 87" AP
9 Passarela, L. Acuña	54	W. P. Meireles	Baleada e correndo pouco	3º " Katushka — Amoureuse	1.400 91"4/5 AL
10 Miss Elegante, C. A. Sousa	56	J. M. Orellana	Nesta distância é bom placê	4º " Earl — Amoureuse	1.000 63"1/5 AL

Nossa indicação — BRITISH GLORY Adversária — ALEIA Bom azar — AMOUREUSE

3.º PÁREO — 1.000 METROS — CR$ 200.000,00 — ÀS 14,55 HORAS — RECORDE: 56"3/5, ROYAL GAME

Animais — Jóqueis — Pêso		Treinadores	Possibilidades	Performances	Tempo
1—1 Oceânia, M. Silva	53	P. Morgado	Agora na sua turma. Vamos ver	Uº de Também — H. Classe	1.200 72"2/5 GL
" Imbros, J. Silva	55	P. Morgado	Bom refôrço. Melhor agora	4º " Iago — El Seibo	1.000 64"2/5 AP
2—2 El Seibo, A. Barroso	55	J. M. Orellana	Seguiu tinindo. E' a fôrça	2º " Iago — Hasper	1.000 64"2/5 AP
3 Gralha, Não Correrá	53	M. Souza	Não corre	Uº " Iago — El Seibo	1.000 64"2/5 AP
3—4 Poeirim, D. Silva	55	J. Lourenço F.º	Melhorando sempre. No placê	5º " H. Loo — Iago	1.000 63"2/5 AL
5 Datcha, P. Gomes	53	G. Feijó	Não vai dar ainda	Estreante	—
4—6 Lac A. Ricardo	55	A. Morales	Adiantou após a última. Pule alta	6º " Iago — El Seibo	1.000 64"2/5 AP
" Haspe, A. Olivares	53	A. Morales	Vem de boa exibição. Inimigo	3º " Iago — El Seibo	1.000 64"2/5 AP

Nossa indicação — EL SEIBO Adversária — OCEANIA Bom azar — HASPE

4.º PÁREO — 1.500 METROS — CR$ 130.000,00 — ÀS 15,2' HORAS — RECORDE: 89"3/5, TEMÍVEL

Animais — Jóqueis — Pêso		Treinadores	Possibilidades	Performances	Tempo
1—1 Mosco, A. Ricardo	58	G. Feijó	Continua como uma das fôrças	3º de Guerrilheiro — Vienan	1.300 79"1/5 GL
2 Lingote, J. Marinho	54	J. Venâncio	Anda preparando algo. Cuidado!	6º " Ilustre — Exaltado	1.300 83"1/5 AP
2—3 Risón, F. Maia	58	O. M. Fernandes	Pela última e a indicação lógica	8º " P. Albert — Mosco	1.400 92"1/5 AL
4 Silicon, J. Martins	46	R. Tripodi	Correndo pouco. Podem riscar	4º " Porungo — Zás	1.400 88"4/5 IM
3—5 Bronzeado, V. Veloso	58	M. Mendes	Volta bem. Inimigo certo.	13º " H.-Al-Rachid — Fagueiro	1.300 83"1/5 AL
" Grogojo, R. Machado	56	M. Mendes	Ajuda apenas regular	8º " Perseus — Acelerador	1.500 96"3/5 AL
6 Zunide, F. G. Silva	54	E. Pereira	Pelas últimas não está no páreo	Uº " Mondo — Don Leivas	1.200 76"3/5 NP
4—7 Belo Antônio, D. Neto	58	J. Coutinho	Retorna melhorando. Tem "chance"	10º " Perseus — Acelerador	1.500 96"3/5 AL
8 Bob's, F. Conceição	54	A. Morales	Turma um pouco aborrecida	8º " Perseus — Acelerador	1.500 96"3/5 AL
" Big Fool, P. Fontoura	54	J. Coutinho	Ajuda apenas regular	3º " Zeugma — Exato	1.200 76"2/5 IM

Nossa indicação — RISON Adversário — MOSCO Bom azar — BRONZEADO

5.º PÁREO — 1.500 METROS — CR$ 130.000,00 — ÀS 16,00 HORAS — RECORDE: 89"3/5, TEMÍVEL

Animais — Jóqueis — Pêso		Treinadores	Possibilidades	Performances	Tempo
1—1 Apolonia, V. Veloso	58	P. Morgado	Confirmando, será das primeiras	4º de Trepeira — Farsolona	1.500 98"3/5 AL
2 Ourobriga, C. Morgado	54	G. Feijó	Até agora nada mostrou de útil	11º " Miltônia — M. Tamar	1.400 89"1/5 AL
2—3 Fregonese, A. Ricardo	58	G. Ulloa	Levada na cerca falhou. E agora?	6º " Tá Boa — Miss Tamar	1.200 77" NP
4 Lebre, C. A. Sousa	54	J. S. Silva	Pode pretender placê	7º " Albania — Bellamour	1.600 97"2/5 GL
3—5 Iole, A. M. Caminha	58	Al. Rosa	Não valeu a última. Ôlho nela!	1º " Zuniga — Zulmira A	1.300 85" AL
6 Apuva, D. Neto	52	F. Abreu	No dia que confirmar ganha fácil	4º " Gay Love — Recanta	1.300 84" NP
7 Vicunha, S. Cruz	58	T. Garcia	Volta apenas regular. Não gostamos	8º " Miltônia — M. Tamar	1.500 98"3/5 AL
4—8 Gay Love, Não Correrá	58	O. Gatti	Não corre	1º " Recanta — Palomita	1.300 84" NP
9 Icangá, S. M. Cruz	59	J. Mesquita	Não anda correndo nada	5º " M. Tamar — Passión	1.300 84"4/5 AP
10 Intruja, J. Silva	58	W. Freitas	Não está no páreo	Uº " Tropeira — Farsalona	1.500 98"3/5 AL

Nossa indicação — APUCA Adversária — APOLONIA Bom azar — FREGONESE

6.º PÁREO — 1.400 METROS — CR$ 110.000,00 — ÀS 16,35 HORAS — RECORDE: 82"2/5, TZARINA — (BETTING)

Animais — Jóqueis — Pêso		Treinadores	Possibilidades	Performances	Tempo
1—1 Gorgorano, D. Neto	56	P. Morgado	Tinindo. Será dos primeiros	2º de T. Blond — Agio	1.300 81"2/5 NL
" Agio, V. Veloso	54	P. Morgado	Na conta. Grande nome	3º " T. Blond — Gorgorano	1.300 81"2/5 NL
2 Cumparsa, J. Sousa	50	R. Carrapito	Seguiu na conta. Inimiga certa	1º " Xilo — Earl	1.300 79"3/5 GL
2—3 Los Andes, L. Acuña	56	A. Araújo	Sempre no marcador. "Chance"	1º " Zonda — Armendariz	1.500 96" AU
4 Xininha, O. Ricardo	58	J. Attianesi	Ainda vai esperar um pouco	6º " Tarma — Zoada	1.500 95"1/5 AL
5 Motocar, C. A. Sousa	54	M. M. Jesus	Não gostamos. Podem riscar	8º " Kubelik — Draft	1.600 102" IM
3—6 Ururaí, M. Silva	54	E. Freitas	Volta bem. Será dos primeiros	1º " Belini — Tiger	1.000 63" NU
7 Ranai, A. Barroso	58	G. Feijó	Reaparece ainda faltando algo	3º " Pamplina — Bicão	1.400 88"1/5 IP
8 Belini, J. Portilho	52	N. Gomes	Anda bem. E' um azar tentador	Uº " T. Blond — Gorgorano	1.300 81"2/5 NL
4—9 Kubelik, P. Lima	54	B. Cruz Júnior	Correndo o que não sabe	1º " Draft — Deboche	1.600 102"1/5 IM
10 Earl, A. M. Caminha	54	A. V. Neves	Sujeito a hemorragias. Difícil	1º " Amoureuse — Ranchipur	1.000 63"2/5 AL
11 Old Nick, E. Faria	56	O. Pinto	Retorna bonitão. Bom placê	Uº " Zalaca — Praça Onze	1.500 91"1/5 GL
12 Bicão A. Azevedo	53	T. Garcia	Nada deverá pretender.	Uº " T. Blond — Gorgorano	1.300 81"2/5 NL

Nossa indicação — GORGORANO Adversário — KUBELIK Bom azar — URURAÍ

7.º PÁREO — 1.300 METROS — CR$ 110.000,00 — ÀS 17,1' HORAS — RECORDE: 79"2/5, FARINELI, ORTON E ESTRILO — (BETTING)

Animais — Jóqueis — Pêso		Treinadores	Possibilidades	Performances	Tempo
1—1 Uramurú, M. Silva	56	E. Freitas	Volta muito bem. "Chance"	1º de Procurador — Ranchipur	1.300 84" NP
2 Cavaliere, F. Pereira F.º	52	J. Araújo	Retorna com algumas possibilidades	7º " M. Velhinho — Dardowell	1.200 75"2/5 AL
3 Ranieri, Não Correrá	56	M. F. Neves	Não corre	4º " My Own — Effrené	1.600 105"4/5 AP
4 Pedrinho, A. Barroso	54	R. Freitas	Correndo bem. Vai figurar	3º " Mitsouko — Xerem	1.400 89" IM
2—5 Effrené, J. Silva	60	R. Carrapito	Perdeu uma incrível. "Chance" certa	2º " My Own — Luzeiro	1.600 105"4/5 AP
6 Gili de Madrid, N. Correrá	54	M. M. Jesus	Não corre	4º " My Own — Effrené	1.600 105"4/5 AP
7 Rui Blás, J. Ramos	60	C. C. Cabral	Encontrou sua melhor forma.	5º " Kubelik — Draft	1.600 102" IM
8 Hervão, J. Tinoco	54	J. Andrade	Tinindo e na pesada é ótima pule	2º " T. Blond — Ururaí	1.300 81"3/5 NL
3—9 British Flier, J. Sousa	54	H. Oliveira	Seguiu bem. Fôrça do retrospecto	2º " Dirigível — Effrené	1.400 91"3/5 AL
10 Procurador, C. Morgado	58	C. Morgado	Vai atropelar. Um placê dos melhores	3º " Dirigível — Katushka	1.600 103"4/5 NL
11 Vingo, I. Sousa	56	W. Costa	Baleado e correndo pouco	8º " Devoto — B. Flier	1.600 103"4/5 NL
" Mitsouko, J. Rivero	56	T. Garcia	Tinindo. E' um bom placê	1º " Xerem — Pedrinho	1.400 89" IM
4-12 My Own, C. A. Sousa	58	L. A. Gomez	Ganhou bem e pode repetir	1º " Effrené — Luzeiro	1.600 105"4/5 AP
13 Divinum, J. Portilho	54	N. Gomes	Carreira mais difícil agora	4º " Dirigível — B. Flier	1.400 91"4/5 AL
14 Leclerc, W. Andrade	52	A. Araújo	Levado com muita fé. Pule alta	Estreante	—
15 Sarapião, B. Alves	54	R. Barbosa	Melhorando aos poucos.	5º " Dirigível — B. Flier	1.400 91"4/5 AL
" Vig, Não Correrá	60	W. Pedersen	Não corre	Não correrá	—

Nossa indicação — HERVÃO Adversário — BRITISH FLIER Bom azar — URAMURU

8.º PÁREO — 1.200 METROS — CR$ 180.000,00 — ÀS 17,45 H — RECORDE: 73"1/5, L'AMIRAL E ZUZUCA — (BETTING)

Animais — Jóqueis — Pêso		Treinadores	Possibilidades	Performances	Tempo
1—1 Adereço, L. Acuña	58	A. Araújo	Pela última é a fôrça	2º de Rotary — Monteimperial	1.000 63"2/5 AL
2 Sabotage, O. Moura	56	R. Morgado	Correndo pouco. Não gostamos	6º " Rotary — Adereço	1.000 63"2/5 AL
3 Nunsuch, A. Dorneles	56	A. P. Silva	Anda bem melhor agora. Ôlho!	7º " Rotary — Adereço	1.000 63"2/5 AL
4 Negral, A. Azevedo	56	B. Ribeiro	Deixou pinta na última. "Chance"	9º " Rotary — Adereço	1.000 63"2/5 AL
2—5 Tocaio, J. Fagundes	58	G. D. Silva	Na turma está bem situado	2º " Corazon — Luminoso (RS)	1.200 76"3/5 AP
6 Laje, J. Portilho	50	J. Araújo	Confirmando será dos primeiros	10º " F. Friend — Brevet	1.400 90" AL
7 Ormenis, J. Rivero	58	C. Gomez	Muito prejudicado na última. Ôlho!	4º " Rotary — Adereço	1.000 63"2/5 AL
8 Dozé, J. Julião	56	M. Mendes	Não está no páreo	Uº " Rotary — Adereço	1.000 63"2/5 AL
3—9 Carnot, J. A. Silva	58	F. Abreu	Muito falado. Chance	Estreante	—
" Pensador, E. Santos (*)	58	F. Abreu	"Chance" reduzida. Risquem.	Uº " Rapto — Bluejeans	1.300 83" AP
10 Montpellier, M. Silva	56	M. Sales	Volta bonitão mas vai esperar	3º " Rotary — Adereço	1.000 63"2/5 AL
11 Luxford, J. Santos	58	J. Perez	Na distância sua "chance" é grande	4º " Traque — Ostrich	1.400 91" AL
4-12 Ravon, J. Ramos	53	J. Morgado	Melhorou. Pode aparecer no placê	4º " Zé Aranha — Lage	1.300 83"2/5 AL
" Bilbao, S. Cruz	53	G. Feijó	Adiantou muito. "Chance" segura	3º " Escobedo — Lage	1.400 91"1/5 AU
13 Grão Príncipe, A. Ricardo	58	A. Feijó	Pelas últimas, não gostamos	8º " Rotary — Adereço	1.000 63"2/5 AL
" Madureira, P. Labre	56	A. Feijó	Volta regular	6º " Rapto — Bluejeans	1.300 83" AP

Nossa indicação — ADEREÇO Adversário — ORMENIS Bom azar — GRÃO PRÍNCIPE

Bonde a...

(Conclusão da 8.ª pág.)

sagens de bondes, o transporte anteriormente mais barato e por isso usado por nós.

CASA PRÓPRIA

Finalizando suas declarações, o sr. Severino Menezes disse ser impossível uma majoração maior do que dois cruzeiros porque tornaria a condução por demais cara, afugentando o público.

— E fêz questão de avisar: "O Conselho Administrativo do IAPFESP só abrirá as inscrições na Carteira Imobiliária para aquisição de casas próprias a partir do próximo dia 15 quando os trabalhadores poderão se dirigir até a sede do Sindicato, onde preencherão os devidos formulários.

AGRO COLONIZADORA INDUSTRIAL S. A.

ASSEMBLÉIA GERAL ORDINÁRIA

CONVOCAÇÃO

São convidados os senhores acionistas da AGRO COLONIZADORA INDUSTRIAL S. A., a se reunirem em Assembléia Geral Ordinária, a realizar-se no dia 30 de abril de 1962, na sede social, na Avenida Presidente Vargas n. 509 — 20º andar, a fim de tomar conhecimento do relatório da Diretoria, balanço, contas, parecer do Conselho Fiscal, bem como deliberar sôbre qualquer assunto que interesse aos fins da presente convocação. Acham-se à disposição dos senhores acionistas, no endereço acima, os documentos a que se refere o art. 99 da Lei das Sociedades Anônimas.

Rio de Janeiro, 27 de março de 1962

JOSÉ SALLES TAVARES
Presidente

SELEÇÃO ENSAIA HOJE CONTRA A FERROVIÁRIA

Gosling examina de nôvo os contundidos

SERRA NEGRA — Os jogadores Jurandir e Rildo foram examinados pelo dr. Hilton Gosling, mas o médico da seleção, embora os tenha considerado inaptos para o jôgo-treino de amanhã, com a Ferroviária de Desportos, no Pacaembu, espera dar sua palavra final no exame que fará momentos antes do jôgo. Com referência a Julinho, Coutinho e Pepe, estarão recuperados dentro de três ou quatro dias.

No dia de hoje o movimento no Grande Hotel Pavani era de absoluta tranqüilidade. Mário Américo deu um "show" artístico, a que assistiram os jogadores, os quais se mantiveram em repouso. À tarde o programa incluía passeios pelos arredores, com nôvo "show", à noite, logo após o jantar.

DESMENTIDOS

Notícias têm sido divulgadas de que Calvet pedira dispensa da seleção. Todavia, o jogador, em conversa conosco, desmentiu-as e afirmou estar pronto para servir à seleção, se fôr incluído entre os 22 que irão ao Chile e não se sentirá diminuído, caso seja excluído. Mauro, por sua vez, também contestou que estivesse contrariado com as perspectivas de "corte", porquanto reconhece perfeitamente suas responsabilidades profissionais". (SP-DC)

ALMÔÇO À TV-RIO

Artistas e diretores da TV-Rio e tôda a imprensa serão homenageados amanhã, dia 30, com um almôço na Casa da Praia, na Barra da Tijuca.

Três tempos de 45 minutos: Pacaembu

A Seleção Brasileira enfrenta hoje, à tarde no Pacaembu, em jôgo treino, a equipe da Ferroviária de Araraquara, considerada uma das melhores do futebol paulista. O apronto terá duração de 135 minutos, divididos em três tempos de 45 minutos. Os dois primeiros serão efetuados pelos times amarelo e azul enfrentando a Ferroviária e no último as duas seleções medindo fôrças.

O treino de hoje será decisivo para a sorte de alguns jogadores na eminência de serem cortados. É provável que logo após o apronto, possa a Comissão Técnica, indicar em definitivo os 22 jogadores que irão ao Chile. Serão realizadas várias modificações pelo treinador Aimoré Moreira nas três etapas do treino, visando testar minuciosamente as possibilidades de cada elemento.

OS QUADROS

Embora não seja oficial, a escalação do selecionado para iniciar a partida será integrada de Castilho; Djalma Santos, Belini, Zózimo e Nilton Santos; Zito e Didi; Garrincha, Vavá, Pelé e Zagalo. A Ferroviária joga completa com Toninho; Ismael, Antoninho, Zé Maria e Mário; Dudu e Bazani; Peixinho, Laerte, Parada e Beni.

RECOMENDAÇÕES

A Comissão Técnica fará exposição aos jogadores da Ferroviária, explicando o caráter do jôgo e solicitando evitarem jogadas viris que possam prejudicar os trabalhos da seleção. Em Serra Negra foram vendidos apenas 5 mil ingressos, já que mil foram enviados para Araraquára possibilitando aos torcedores locais vêr a exibição da Ferroviária contra a seleção.

NOVA APRESENTAÇÃO

Na próxima terça-feira, dia do Trabalho, a Seleção fará nôvo treino jogando contra a Portuguêsa de Desportos no Pacaembu, durante 45 minutos. Outros 30 minutos serão jogados contra a própria Ferroviária de Araraquara ou a de Botucatu.

'Carioca' de Remo tem início hoje em Niterói

Será iniciado esta manhã (9 horas) o Campeonato Carioca de Remo, tendo por local a raia da Enseada do Saco de São Francisco, em Niterói, regata essa cuja programação constará de nove provas, sendo que Icaraí, Flamengo, Vasco e Botafogo, são os clubes que maiores possibilidades reúnem para a conquista coletiva da regata inaugural da temporada, em cujo programa, também, se disputará o Campeonato da Classe de Estreantes.

Nada menos do que 247 remadores, 60 timoneiros, tripulando 83 barcos, estarão em defesa de 10 clubes e que são: Flamengo, Icaraí, Vasco, São Cristóvão, Internacional, Natação, Gragoatá, Guanabara, Boqueirão e Botafogo. A competição náutica desta manhã é promovida pela Federação Metropolitana de Remo e patrocinada pelo Icaraí, devendo estar presente o governador do Estado do Rio.

LUTA DIFÍCIL

Não se pode apontar um favorito na regata, pois se o Icaraí está em boas condições de levantar as provas de principiantes, o Flamengo ostenta condições para o "skiff" de principiantes e barco do tipo "shell", o Vasco por seu turno desponta não só no "skiff" como ainda na categoria de estreantes.

ESTREANTES

O Campeonato da Classe de Estreantes será disputado em três provas, que são: iole a dois, iole a quatro e iole a oito, sendo a primeira o páreo inicial da regata e a última o páreo de encerramento, e tôdas as nove provas disputadas na distância de 1.000 metros, devendo a competição terminar por volta das 11 horas.

O Icaraí colocou uma lancha especial à disposição da imprensa, saindo da Praça 15 de Novembro, às 8 horas, ao lado da Frota Carioca. Após a regata, o clube niteroiense oferecerá à imprensa uma "mariscada" na sede do clube.

JULINHO CONTRA SELEÇÃO DE GALES: GOSLING

SERRA NEGRA — Julinho está acusando sensíveis melhoras e está cada vez mais esperançoso de poder servir à seleção brasileira, já na próxima semana. O jogador treinou durante vinte minutos, exercitando-se fisicamente e batendo bola, estando mesmo em fase de recuperação. Conversando conosco, o dr. Hilton Gosling declarou que, de acôrdo com a reação de Julinho, nos próximos testes, há possibilidade de o mesmo ser lançado nos treinos da próxima semana e, também, nos jogos com o País de Gales. — (SP-DC)

Estréia de Portugal em São Paulo

SERRA NEGRA — O sr. Paulo Machado de Carvalho vai reunir-se com o presidente João Havelange e membros da Comissão Técnica, a fim de estudar as possibilidades de o primeiro jôgo com Portugal, fixado para o dia 6, ser realizado no Pacaembu, ficando o segundo para o Maracanã, no dia 9.

Contudo, sòmente após demorados entendimentos, em que todos concluam não ser nociva a mudança, é que será conhecida a decisão: manter o jôgo com Portugal, dia 6, no Maracanã, ou transferí-lo para o Pacaembu. — (DC-SP)

Hoje a final do "Carioca" de saltos: Flu

Prosseguirá na manhã de hoje, na piscina especial do Fluminense, com início às 9 horas, o Campeonato Carioca de Saltos Ornamentais, desenvolvendo-se hoje a parte final do certame iniciado na tarde de ontem, com as provas de plataforma, onde estarão em luta, neste setor, apenas Fluminense e Vasco, já que o Botafogo apenas disputou a parte de saltos de trampolim.

O Fluminense é favorito no setor masculino, enquanto o Vasco tem maior chance na parte feminina, devendo, porém, o Fluminense levantar coletivamente, mais uma vez, o título de campeão de saltos da cidade. Fernando Teles Ribeiro, campeão sul-americano e pertencente ao Fluminense, face ao acidente sofrido no último certame continental, em Buenos Aires, não poderá saltar da plataforma de 10 metros; entretanto, o clube tricolor está bem representado por Benedito Oliveira, vice-campeão brasileiro da especialidade.

Brasil levará dois para cada posição: Aimoré

SERRA NEGRA. — Segundo se anuncia, nos bastidores da seleção, após o jôgo-treino do dia 1º de maio, no Pacaembú, mais uns quatro jogadores serão cortados.

Não foram revelados ou não são conhecidos os nomes, mas supõe-se que sejam Germano, Rildo, Quarentinha e Joel. De acôrdo com algumas declarações de Aimoré Moreira, a tendência forte é levar dois jogadores em cada posição, para o certame mundial do Chile. E isso está mais ou menos entendido, quando da dispensa do arqueiro Laercio, do Santos F C (DC-SP).

Notas de basquete

1 Os entendimentos em tôrno da visita do selecionado brasileiro a Moscou agiram em tôrno de uma permuta, sabendo-se que o quinteto da C.B.D. a caminho de Manilha (para o Mundial) irá por conta própria a capital moscovita (com despesas de estadia por conta da entidade soviética) e que em 1963 o selecionado da URSS virá por sua conta ao Brasil cabendo a C.B.B. os gastos de hospedagem. Está tudo acertado, tendo a Confederação Brasileira de Basquete, conforme antecipamos, aceito o convite e a proposta da Federação Soviética.

2 Na viagem de ida às Filipinas e aproveitando a sua passagem por Moscou, o selecionado brasileiro jogará em Paris, Roma e Budapeste. O vice-presidente A. Barcelos Borges tem elaborado o esbôço do roteiro a ser obedecido pelos cestobolistas brasileiros. As entidades da França, Itália e Rumânia já tomaram conhecimento da passagem dos campeões do mundo e acertarão em breve as datas dos jogos.

3 Pelo Campeonato Carioca, jogarão amanhã na segunda rodada do returno de classificação, zona suburbana-rural: Sampaio x Mackenzie, Valim x Sampaio, São Cristóvão x Vasco, Aliados x Olaria e Vital x Jacarepaguá.

4 Para os referidos jogos os nossos prognósticos válidos para o troféu "Melo Júnior": Mackenzie 65 x 58, Sampaio 45 x 43, Vasco, 78 x 32, Aliados, 56 x 55, Vital 54 x 52.

5 A direção da F.M.B. decidirá amanhã sôbre os 7 minutos restantes do jôgo Botafogo x Fluminense, interrompido por distúrbios na quadra do Mourisco. Vencia o tricolor por 45 x 33.

MAURICIO

Real daria um milhão de dólares por Pelé

TORINO e PRAGA — O cotidiano local "La Stampa" publica hoje uma notícia, segundo a qual, o Real Madrid estaria disposto a ceder a um clube italiano seu meia-direita Del Sol e seu ponta esquerda, Gento, pela quantia total de 1 milhões de dólares a fim de poder depois adquirir o passe do famoso jogador brasileiro Pelé, atual integrante do Santos. Entre as equipes interessadas em Del Sol e Gento figurariam a Juventus e a Roma.

O conhecido treinador Helênio Herrera, intrevistado em relação ao cotejo Tchecoslováquia x Uruguai por êle presenciado no domingo, em Praga, assim se expressou: "A Tchecoslováquia me deu a impressão de ser uma equipe de reais qualidades. Particularmente achei interessante a freqüente troca de posição entre o médio-esquerdo Masopust e o meia Kwasnick, que propiciou aos tchecos suas melhores ações ofensivas".

Em relação às condições de saúde do pilôto britânico Stirling Moss, gravemente ferido quando da disputa do "Glover Trophy", em Goodwood, assinala-se que o boletim médico distribuído pela manhã fala em "ligeira mas nítida melhora das condições de Moss".

Sabe-se, contudo, que o popular campeão se encontra ainda inconsciente, pois foi ferido na cabeça "de forma considerada grave", além de sofrer fratura de uma costela e lesões diversas no ombro e no joelho esquerdos. — (ANSA-DC)

Antes da derrota

Como torcedor, não mais que torcedor, gostaria de ver afastados da Copa do Mundo, a título de prêmio ao seu talento, Garrincha, Didi, Nilton Santos, Amarildo, Zagalo, Quarentinha, Joel, Rildo, Pelé, Gilmar, Castilho, Zito, os dois Djalmas e Zózimo. Os oito primeiros por pertencerem ao Botafogo (e aqui muita gente concorda comigo), os demais, porque também são craques excepcionais, que não merecem participar do inevitável fracasso do Chile.

Alguma razão mais ou menos indefinível leva-me à certeza de que não traremos o bi-campeonato, simplesmente porque já não o merecemos. Não sei se a escandalosa antipatia do sr. Carlos Nascimento ou a ausência de bom-senso do sr. Machado de Carvalho; talvez as paulistadas do deputado Falcão ou até mesmo a encantadora subserviência do sr. Havelange. É possível, no entanto, que seja a falta de humildade dêsse apocalítico Aimoré Moreira, esta admirável vocação para comandar derrotas.

A falta de equilíbrio dos chamados responsáveis pela seleção começa na convocação, invariàvelmente passional e facciosa. Veja-se que dos primeiros 44, quase a metade não tinha condição física. Em compensação cometeram a violência de não convocar o ponta-direita Dorval (do Santos) e o goleiro Manga. Por pouco esquecem-se de levar Zózimo e Nilton Santos. Mais tarde, na estruturação da melhor equipe possível, insistem, numa teimosia surpreendente e irritante, em deixar de lado Djalma (do América) e Amarildo.

A rotina, porém, não é de agora. Em 1959 êsses mesmos responsáveis levaram ao Sul-Americano uns oito jogadores bastante avariados, alguns sem poder ao menos treinar. Por isso conseguiram perder um campeonato facílimo, para a apenas medíocre seleção argentina. Testemunhei, então, certas falhas difíceis de compreender, como as dificuldades com que Feola lutava até para formar dois times para treinar, pois havia sempre um mínimo de 5 jogadores danificados. As vêzes o titular e o reserva da mesma posição (Zito e Dino). O que se vê agora, em linhas gerais, é a mesma coisa, agravada com a responsabilidade de se ter que defender um título mundial duramente conquistado. Voltamos, sem querer, ao clima do sul-americano de Lima, em 1953, quando perdemos o título para o Paraguai. Até o técnico é o mesmo.

NILO DANTE

Diario Carioca

RIO DE JANEIRO, DOMINGO, 29 E SEGUNDA-FEIRA, 30 DE ABRIL DE 1962

Bonde a Cr$ 10 para cobrir parte do aumento salarial

Enquanto o governador Carlos Lacerda enviava um ofício ao sr. Gabriel Passos, ministro de Minas e Energia, pedindo solução para a reivindicação dos empregados da "Light", o sr. Severino Meneses, procurador do Sindicato dos Trabalhadores em Carris declarou à reportagem, que sòmente uma elevação mínima de dois cruzeiros nas passagens de bondes poderá cobrir, em parte, o pagamento do reajuste salarial de 45 por cento devido pela "Rio Light S.A.".

Acentuou o líder dos trabalhadores, que o complemento da cobertura deverá ser pago em subvenção pelo Govêrno Federal, porque a emprêsa está apoiada no Decreto n.º 41.444 (determina um estudo nas escritas das companhias concessionárias que tenham suas despesas aumentadas para a devida cobertura dos aumentos salariais) e só pagará o reajuste salarial mediante a elevação tarifária.

GOVÊRNO PAGA

— "Conforme a Portaria n.º 78, é o Ministério de Minas e Energia que vem fornecendo os recursos para o pagamento do pessoal desde 1960 até julho dêste ano".

— "Com respeito ao estudo nas escritas da emprêsa — informou o sr. Severino Meneses — não haverá problema porque o Estado da Guanabara mantém uma fiscalização permanente".

60 MILHÕES MENSAIS

De acôrdo com dados fornecidos pelos dirigentes sindicais, a despesa com o pagamento do aumento de 45 por cento, firmado dia 1.º dêste mês atingirá a 90 milhões de cruzeiros mensais. Dessa forma, a majoração tarifária em apenas dois cruzeiros seria insuficiente, de vez que atingiria 30 milhões de cruzeiros mensais.

Deduzindo-se a receita da despesa, sobram 60 milhões de cruzeiros, que ficarão por conta da subvenção governamental, a fim de cobrir o pagamento dos trabalhadores, que alegam falta de condições de vida com os salários atuais.

REAÇÃO

Estudantes cariocas ouvidos pela reportagem, mostraram-se revoltados com a nova elevação tarifária nos bondes e afirmaram: "no ano passado ocorreu uma majoração de três cruzeiros, quando as passagens chegaram a oito cruzeiros e agora com o aumento previsto, atingirão a 10 cruzeiros, preço dos lotações "Carioca-Saenz Peña", o que chega a ser ridículo".

Acrescentaram os líderes estudantis, que êste ano as autoridades governamentais resolveram perseguí-los, pois as anuidades escolares foram majoradas irregularmente sem que o ministro da Educação tomasse qualquer providência e já vem a elevação das passagens."

(Conclui na 7a. página)

1o. de maio do barnabé vai marcar o 'Dia do Protesto'

Considerando o 1.º de maio como o "Dia do Protesto" contra o confisco dos vencimentos, a União dos Servidores da Guanabara vai festejar a data, homenageando os patronos da entidade, Paulo de Frontin e Pedro Ernesto, com uma visita ao Cemitério São João Batista, e participando do ato público na Cinelândia (que será realizada por iniciativa da CNTI) ao que os barnabés comparecerão para reivindicar, entre outras coisas, a cessação do desconto de 10% e a devolução da importância já descontada, o enquadramento, e reclassificação das categorias não beneficiadas pela lei 14 e a reforma do Montepio.

Saudando os trabalhadores e o funcionalismo estadual a USEG estará presente ao comício da CNTI, "fiel às tradições da antiga União dos Operários Municipais e chamando os servidores à comparecerem à Praça da Bandeira, às 14 horas do dia 1.º de maio para, incorporados aos demais trabalhadores, saírem em caravana à Cinelândia".

PLANO DE AÇÃO

Reunida com as demais entidades filiadas à Coligação das Associações de Servidores, a diretoria da USEG propôs uma Declaração de Princípios e um Plano de Ação para, agora que a Coligação vai realizar eleições, procurar formar uma nova diretoria com elementos que se disponham a seguir vários itens que os barnabés consideram fundamentais, como sejam: 1) — Manifestar-se de acôrdo com a Declaração de Princípios, proposta pelo Clube Municipal, através da CASEG, à I Conferência Nacional dos Servidores Públicos, impedindo, na entidade, qualquer discriminação política, filosófica ou religiosa. 2) — Independência e respeito às autoridades constituídas, federais ou estaduais, não transigindo na defesa dos legítimos interêsses do funcionalismo estadual. 3) — Lutar pelas reivindicações da classe como a sustação dos descontos de 10% nos vencimentos dos barnabés da cidade e a devolução do que já foi descontado, intensificação do enquadramento, revogação dos dispositivos que impedem na prática a readaptação dos servidores desviados de suas funções, revisão geral da lei 14, prosseguimento dos estudos para amplar ou construir nôvo hospital e imediato funcionamento do Pavilhão Santo Afonso e Ambulatório de Madureira, reforma do Montepio e criação do Instituto de Previdência dos Servidores, baseada no anteprojeto aprovado pela CASEG e a regularização do pagamento do funcionalismo.

Virou feira

Na esquina de Ouvidor com a Rua do Carmo, o Departamento de Trânsito proibiu o estacionamento de veículos, colocando a placa "Area de reboque". Todavia, o local se transformou em verdadeira feira-livre, impedindo de maneira muito mais antiestética, o trânsito de pedestres. Que a Secretaria do Interior tome as providências necessárias colocando outra placa: "Proibido estacionamento de camelôs".

'Talão' marca recorde

Com um movimento de trocas de 100 mil certificados por dia, o concurso "Seu Talão Vale Um Milhão", já está trocando a série "D", alcançando um récorde considerável em comparação aos certames passados. O sr. Paris Barbosa, coordenador do "Seu Talão", afirma que dentro de 8 dias esta série estará encerrada, quando será lançada então a "E".

Garante, ainda, que, pelo movimento atual dos postos (o mais fraco troca 15 mil talões diàriamente), é certo o término de tôdas as séries 15 dias antes do prazo previsto, ou seja, o final do concurso dêste semestre será no dia 1.º de junho. Isto devido ao grande interêsse do público pelo certame, e ao incansável trabalho dos funcionários.

RECORDE

O concurso atual está superando em rapidez a todos os outros, apesar de ter sido iniciado quatro dias após a data programada. No certame do segundo semestre do ano passado as cinco séries esgotaram-se com 10 dias de antecedência, e era a marca récorde.

O sorteio será feito no dia 30 de junho, na Bôlsa de Valores, seguindo o mesmo método dos anteriores. O sr. Paris Barbosa informou que as possíveis alterações previstas para o certame do segundo semestre ainda estão em estudos.

É crescente o interêsse da população pelo "Seu Talão". As filas dos postos de trocas alcançam, muitas vêzes, centenas de pessoas, principalmente a do carro volante da Praça Pio X, que, começando na Rua da Quitanda, chega à Avenida Rio Branco.

Êste interêsse se estende até a outros países: segunda-feira passada o coordenador do concurso recebeu a visita de um delegado da Embaixada do Ceilão, que lhe pediu todos os dados sôbre a organização do certame para ser estudada a possibilidade de ser aplicada à iniciativa do "Seu Talão" naquele país.

CURSO SÔBRE CANCER

As inscrições para o Curso de Especialização Odontológica sôbre Cancerologia do professor Ataliba M. Bellizi, que será dado às têrças e quintas-feiras, encontram-se abertas no Instituto de Odontologia, na Av. Rio Branco n. 128, 11º andar, sala 1116.

Declarações de renda: prazo termina amanhã

Encerra-se amanhã, dia 30, em todo o país, o prazo estipulado para a apresentação das declarações de renda das pessoas físicas e jurídicas, ficando os que não satisfizerem esta exigência sujeitos às disposições legais vigentes.

Grande número de postos da Divisão do Impôsto de Renda do Ministério da Fazenda estarão em funcionamento, nos diversos pontos da cidade, para receber as declarações e prestar os esclarecimentos necessários aos contribuintes para o exato preenchimento das guias distribuídas.

LEI BENEFICIA INVESTIDORES

As pessoas jurídicas estarão beneficiadas, no corrente ano, com um nôvo dispositivo legal, qual seja o artigo 34 da lei 3995, de 14 de dezembro do ano passado, que permite às pessoas jurídicas de capital cem por cento nacional efetuarem a dedução, até de cinquenta por cento nas declarações do impôsto de renda, de importância destinada ao reinvestimento ou aplicação em indústria considerada, pela SUDENE, de interêsse para o desenvolvimento do Nordeste.

Os presidentes da CNI e da Federação das Indústrias de Pernambuco conclamaram aos empresários nacionais desejosos de gozar destas vantagens que anexem, ao pé de suas declarações, o seguinte: "a signatária declara, para todos os efeitos de direito, que quer usar de benefício do artigo 34 da lei 3995, de 14 de dezembro de 1961, aguardando as instruções dessa Delegacia para cumprir as formalidades necessárias e efetuar o respectivo depósito no Banco do Nordeste do Brasil S. A."

FALA O PRESIDENTE DA FIEP

Em rápidas declarações à imprensa, sôbre os benefícios do nôvo dispositivo legal em relação ao Nordeste, o presidente da FIEP, industrial Renato Brito Bezerra de Melo, informou que "a aplicação do artigo 34 da lei 3995 poderá significar, dentro de pouco tempo, a redenção do Nordeste, com a exploração racionalizada de suas riquezas e a ocupação dos milhões de patrícios que ali vivem em condições infra-humanas. Êste dispositivo será, na prática, o elemento chave para colocar o Nordeste em condições de acompanhar, de perto, o desenvolvimento nacional".

Decreto prejudica os jornaleiros: protesto

Protestando contra a decisão do govêrno de impôr diversas restrições às bancas de jornais sem consultar os vendedores, o sr. Elias de Jora, presidente do Sindicato dos Distribuidores de Jornais e Revistas, declarou ontem, ao DIARIO CARIOCA, que convocará no próximo domingo uma assembléia no órgão da classe para decidir se impetram mandado de segurança contra o decreto governamental que entra em vigor hoje, prejudicando o comércio de jornais.

O decreto proíbe entre outras coisas a exibição de jornais abertos de forma a serem lidos pelos transeuntes e o aumento das bancas por quaisquer meios. Diversos jornaleiros, entre os quais o sr. Antônio Basile, estabelecido na Av. Rio Branco, esclareceram que estas providências causarão verdadeiros transtôrnos aos vendedores, pois, além de prejudicarem a venda — o artigo ficará fora da vista dos compradores — as bancas não dispõem de espaço suficiente para comportar o grande número de jornais e revistas da Guanabara.

PROTESTO

O sr. Elias de Jora fêz questão de frisar o pouco caso do sr. Luís Carvalho, diretor do Departamento de Fiscalização do Estado, que não convidou os representantes do Sindicato dos Distribuidores de Jornais e do Sindicato dos Proprietários de Jornais para tomarem parte na última reunião do Departamento que estabeleceu as bases do nôvo decreto. Afirma o sr. Elias que a reunião foi feita em sigilo completo e sòmente quando o governador Carlos Lacerda assinou o decreto é que se tomou conhecimento do seu texto.

O deputado Chagas Freitas, presidente do Sindicato dos Proprietários de Jornais, também protestou contra a atuação do Departamento de Fiscalização que, sem consultá-lo, estabeleceu normas que prejudicarão a distribuição dos jornais e, conseqüentemente, as emprêsas editoras.

Quanto à proibição de venda de figurinhas o sr. Elias de Jora declarou que nem tôdas as figurinhas devem ser proibidas, pois existem séries altamente educativas, cuja produção deve ser incentivada e não proibida.

Desaparecerá

Pilhas de jornais no lado das bancas e revistas expostas de maneira a serem lidas pelos transeuntes desaparecerão por fôrça do nôvo decreto que regulamenta o comércio de jornais.

Túnel misterioso foi descoberto na cidade

Um túnel de dois metros e meio de profundidade por meio de largura, até agora de origem e comprimento total desconhecidos, foi descoberto sexta-feira passada no pátio interno do Edifício São Borja, na Avenida Rio Branco, por empregados de uma companhia construtora, que estão pavimentando a área que servirá de estacionamento de carros para os funcionários do edifício.

Curiosos e empregados do prédio e de edifícios vizinhos, dão as mais diferentes hipóteses sôbre a galeria. Uns afirmam ter sido aquêle local, antigamente (cêrca de 40 anos) o esconderijo dos grandes malandros cariocas, que ali ficavam jogando e fazendo farras, utilizando o túnel em suas fugas da polícia. Segundo êles a galeria misteriosa tinha uma saída, onde atualmente está localizada a Embaixada American.

OUTRAS VERSÕES

Outros afirmam ter sido construído pela fábrica de gêlo Santa Luzia, que há trinta anos funcionava naquêle local e servia para puxar água do mar usada na produção da indústria. No mesmo local existiam os famosos balneários Amêndola e Claudionor Provenzano (maior campeão de remo da época), onde a elite da sociedade se reunia para tomar banho na praia das Virtudes, atual Calabouço.

Comenta-se, ainda que a galeria tenha sido construída por soldados de um Regimento de Cavalaria, que tinha sua sede onde atualmente é o prédio do Museu Nacional, para utilizá-lo em suas fugas, a fim de poderem gozar as noites de boemia carioca.

O ACHADO

Foi o operário José Pereira Borges que, ao trabalhar com seu martelete, quebrando o solo do pátio, encontrou o túnel. No início pensou que a abertura fôsse um reservatório de água ou uma galeria de esgôto, depois, descendo pela fenda, deparou com um túnel "que não tinha fim". Ràpidamente, foi chamar o "seu" Nélson Pinto, encarregado da obra que, descendo com êle, conseguiu andar cêrca de seis metros de pé, encontrando então um profundo buraco cheio de água estagnada, e viu o resto do túnel, "que após um leve estreitamento se alargava a perder de vista".

As explorações feitas na galeria misteriosa foram só estas e, segundo o sr. Nélson, esta semana o túnel será recoberto por uma estrutura de concreto, deixando o enigma de sua origem e finalidade entregue aos possíveis descobridores que possam vir a encontrá-lo novamente.

Falhas

"MINEIRINHO" escapuliu de dois encontros com policiais sendo que no primeiro feriu dois agentes da autoridade um dos quais se encontra em estado grave na Enfermaria Filinto Müller.

O primeiro encontro têve lugar na localidade de Tomás Coelho, distrito de São João de Meriti, no Estado do Rio. O delegado da cidade fluminense tivera ciência da presença do perigoso marginal na sua jurisdição desde quinta-feira, à tarde, e tomara tôdas as providências para capturá-lo às primeiras horas do dia seguinte o que seria feito sem o menor empecilho.

As providências e medidas tomadas, sigilosamente, pelo delegado de São João de Meriti foram por terra em face da intervenção indébita dos policiais guanabarinos que agiram sem o menor entendimento com as autoridades locais e procedem de forma deselegante tomando atitudes em local fora de sua jurisdição.

O resultado aí está: "Mineirinho" fugiu e dois detectives foram baleados.

Por que não há entrosamento entre aquêles que têm o mesmo encargo policial? Por que os policiais guanabarinos não entraram, previamente, em entendimentos com o delegado de São João de Meriti combinando providência e estabelecendo, de comum acôrdo, medidas seguras para prender terrível marginal? E' o eterno problema da vaidade.

Quando o delegado de Caxias veio a Guanabara e prendeu o advogado Leopoldo Heitor contra o qual havia uma mandado de prisão passado por uma autoridade judiciária competente todos comentaram o fato e não faltou quem visse no ato do delegado Amil Reichaid um atentado à autonomia estadual e um desrespeito às nossas autoridades policiais.

Agora fazem pior com o delegado de São João de Meriti pois prejudicaram as diligências que estavam em curso para a prisão de "Mineirinho" propiciando a fuga do marginal que assim cresce em audácia ampliando seu prestígio no ambiente criminal da cidade.

TIMBAÚBA

Aumento (53%) para pessoal das tintas

Os trabalhadores nas indústrias de tintas e vernizes e de preparação de óleos vegetais e animais do Estado da Guanabara, reunidos em assembléia geral, na sede de sua entidade de classe, aprovaram, por unanimidade a contraproposta patronal para aumento salarial.

As bases aceitas estabelecem: aumento de 53 por cento com o máximo de 12 mil cruzeiros; vigência a partir de 1º de abril corrente; compensação de todos os aumentos, compulsórios ou não.

TAMANDARÉ TERÁ BUSTO EM S. PAULO

Se a Assembléia Legislativa de São Paulo aprovar o projeto denominado "Almirante Tamandaré", o logradouro público constituído pela atual Rua Sacadura Pequena e pela área ajardinada que lhe é contígua, situada entre a Av. 9 de Julho e a Praça 14 Bis, na capital paulista, passará a ostentar o busto do grande herói da Armada brasileira, doado e remetido à Prefeitura de São Paulo pelo Ministério da Marinha.

RONDA CARIOCA

Assassinado em fúria louca

O trabalhador do Cais do Pôrto Heitor Gomes da Silva (branco, solteiro, 28 anos, residente na Rua Volta Redonda, 148, fundos, na Pavuna) foi assassinado com dois tiros de revólver, que atingiram-lhe o tórax e abdomem. Heitor, há muito, vinha sofrendo das faculdades mentais, e por vêzes ficava furioso tentando agredir seus familiares e vizinhos. As duas horas da madrugada de ontem, nova crise se fêz notar e, desta vez, não havendo possibilidades de conter o louco, foi solicitada, à Polícia Central, uma Radiopatrulha que compareceu, logo após, chefiada pelo Vigilante Municipal 1.870, Alexandre da Silva Barros, (branco, de 29 anos, casado, morador na Rua Pedro Pelísio, 43, fundos).

O doente ao notar a presença da Polícia, armou-se com uma enxada, investindo furiosamente contra seus familiares, que fugiram correndo rua à fora. O vigilante Alexandre para conter Heitor em sua fúria, atracou-se com êste, sendo por êle agredido violentamente. Para evitar morrer nas mãos do louco, sacou da arma fazendo dois disparos que atingiram em cheio ao débil mental que tombou por terra, tendo morte imediata. O comissário Scalfiar, do 25º DP compareceu ao local prendendo em flagrante o vigilante, que posteriormente foi removido para sua corporação onde ficou detido.

Baleou o amigo

Em estado gravíssimo, foi internado ontem, pela manhã, no HSA, o português Eduardo Ferreira do Vale (34 anos, casado, R. Santos Titara, 173, apto. 505, Méier), que apresenta dois ferimentos a bala, no pescoço e coxa esquerda.

Eduardo é gravador de jóias da firma H. Stern (Av. Rio Branco, 156, 6º andar), onde, após violenta discussão com seu colega Manoel Fernando Marques Lourenço (35 anos, R. Paissandu, 156, apto 503), foi baleado por êste, que se julgava ofendido em sua honra. Populares tentaram linchar o criminoso, não o fazendo graças à pronta intervenção do detective Carlos Itagiba, que o levou ao 9º DP, onde foi prêso.

Médico suicida

O médico Alberto Casanova, operador do Pronto Socorro de Nilópolis (casado, 34 anos, morador na Rua Castro Alves, 159, apto. 202, no Méier), suicidou-se com um tiro no coração, às últimas horas da noite de anteontem, no interior de seu consultório (Av. Mirandela n. 22, Nilópolis). A vítima deixou uma carta para sua espôsa, Sônia Casanova, na qual relatava que dificuldades financeiras o levaram a cometer o gesto extremo. O cadáver foi removido para o Instituto Médico Legal daquele município.

Lotação contra bonde

Com destino ao centro, o lotação de chapa GB-5-06-69, linha "Madureira-Mauá", número de ordem 1.253, vinha pela Rua 24 de Maio (Engenho Nôvo), ontem, à tarde, quando, na esquina de Souto de Carvalho, chocou-se com o bonde da linha 76 (Engenho de Dentro), de nº 1.823, quase capotando. Da colisão saíram feridos: o motorista do lotação, Clóvis de Oliveira (39 anos, residente na Estação Vieira Fazenda), que foi internado com traumatismo de crânio e fratura da perna esquerda; Joana André da Silva, (46 anos, Rua Augusto Barbalho, 63), internada com fratura da perna esquerda e contusões generalizadas; Luís Auler (19 anos, Quartel Militar — Rua Barão de Mesquita, 425), que foi transferido para o H.C.E., com fratura da perna esquerda e contusões generalizadas; Hamilton Teles de Brito (36 anos, Rua Almirante Oliveira Pinto, 385 — Estação de Colégio), apresentando contusões generalizadas; Djalma Ferreira Matos (35 anos, Rua Paz de Andrade, 56, apartamento 201), com contusões generalizadas. Todos êstes foram atendidos no Hospital Sousa Aguiar, enquanto no Pôsto de Assistência do Méier foram socorridos Frederico Pontes Coelho (55 anos, Rua Ermira, 6, Jacaré) e Eunice Pinto Guedes Maciel (22 anos, Rua Maria Calmon, 107, apartamento 303).

O motorneiro do bonde encontra-se prêso, para averiguações, no 18º DP, que anotou a ocorrência.

Pouchard organizou

A FESTA DE ANIVERSÁRIO DE BRASÍLIA

COM o principal salão e a piscina do Hotel Nacional superlotados de nomes importantes, aconteceu em grande estilo a noitada programada pela sra. Elba Sette Câmara para marcar, socialmente, o segundo aniversário desta loucura genial que é Brasília. Depois da presença do senador Juscelino Kubitschek — merecidamente a vedeta n.º 1 da nova capital — um desfile das fantasias premiadas no último carnaval funcionou como atração do acontecimento.

●

CLEÓPATRA, Pedro II, Neves do Kilemanjaro, Ana Bolena, Guarda da Tzarina, Leões Nipônicos, Espantalho Maestro, Gênio da Floresta e o Guarda do Rei do Sião formaram um espetáculo de rara beleza policrômica e, por algumas horas, decoraram Brasília no melhor estilo das grandes noitadas do carnaval carioca. Ao finalizar o desfile, tôdas as fantasias resolveram cantar o "Peixe Vivo" em conjunto, o que proporcionou mais uma demonstração de carinho de todos os presentes para com o idealizador da "Capital do Ano 2.000".

●

OS casais Sette Câmara, Oliveira Brito, Hermes Lima, Sá Freire Alvim foram dos muitos nomes "top" que sucederam nesta noitada no Hotel Nacional, patrocinada pelo DIARIO CARIOCA e DC-BRASÍLIA em benefício da Associação São Vicente. Tudo com fundo musical do paulista conjunto de "Betinho", que não mereceu nenhuma restrição do casal Bené Nunes.

(Continua na pág. 2)

Não pode ser vendida separadamente

DC-Revista

DOMINGO, 29 e SEGUNDA-FEIRA, 30 DE ABRIL DE 1962

O senador Juscelino Kubitschek fêz questão de valsar o "peixe vivo" com a simpática sra. Elba Sette Câmara.

Sr. Bhias de Oliveira Júnior, sra. Alicinha Bueno e o sr. Hermes Lima, que representou o presidente João Goulart na noitada em questão.

O conhecido colunista mineiro Wilson Frade ao lado da sra. Marília Delamare São Paulo Pena e Costa, uma das figuras que foi a Brasília especialmente para o acontecimento.

O sr. Paulo Nogueira, sra. Vitor Silva, sr. Pompeu de Sousa Brasil (representando o "premier"), sra. Hermes Lima e o embaixador José de Sette Câmara.

O prefeito Sette Câmara cumprimenta Pouchard pelo sucesso da noitada que marcou socialmente o segundo aniversário da mais bela e ousada cidade do mundo.

Conhecido casal da sociedade mineira: Alair Couto. Zilda estava numa de suas grandes noites.

Sra. Luci Bloch e o casal Murilo Melo Filho.

O casal Vasco Viana foi dos que mais aplaudiu o desfile das fantasias premiadas no último carnaval carioca.

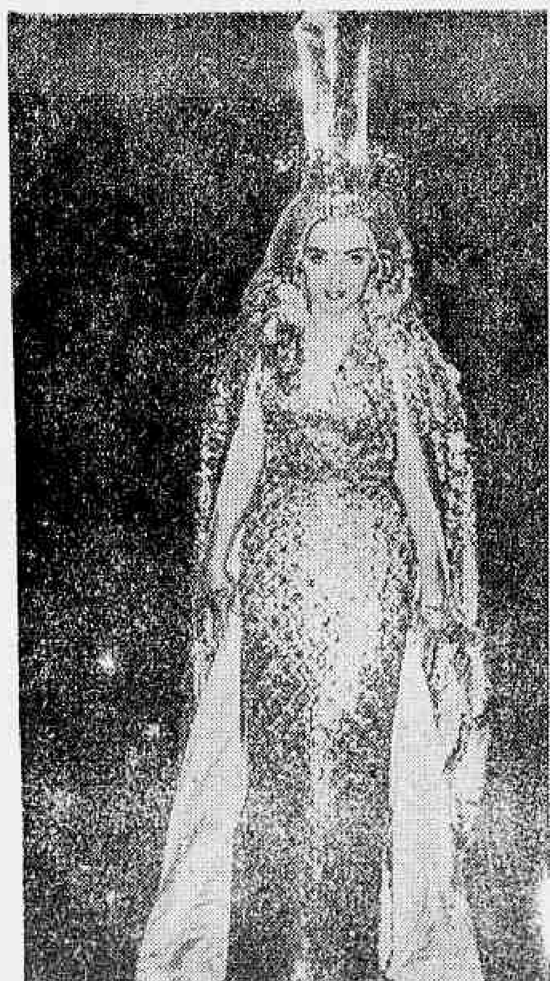

Estas três fantasias fizeram um sucesso dos diabos na noitada, organizada por Jean Pouchard e patrocinada pela sra. Elba Sette Câmara. Cleópatra, Neves de Kilemanjaro e Guarda da Tzarina, Maria Laura Lemos (Cleópatra) agradou, principalmente, ao jovem Paulo Prates, Secretário da Fazenda do prefeito Sette Câmara.

O casal Madureira do Pinho e o ministro e sra. Oliveira Brito, estiveram entre os que aplaudiram com decisão o desfile de fantasias

O senador Juscelino Kubitschek ao lado da sra. Vitor Silva. Ao centro vemos o sr. José Tijurs, proprietário do imponente Hotel Nacional.

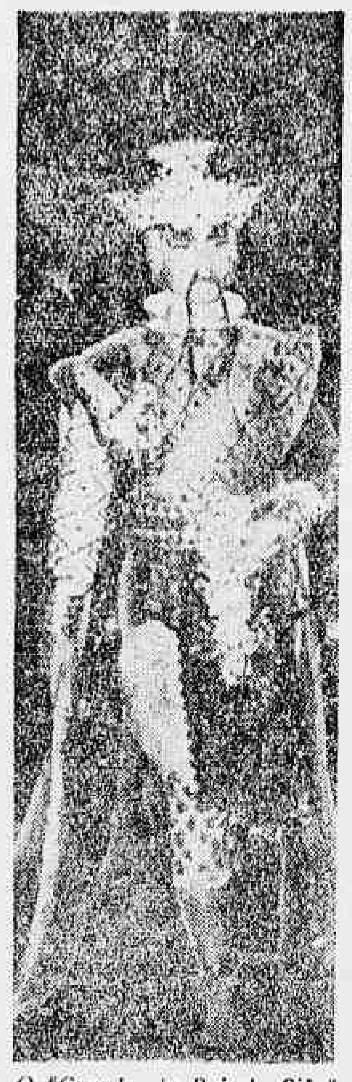

O "Guarda do Rei do Sião" aconteceu em vaivém desfilante na piscina do Nacional, exibido por Augusto Silva.

A sra. Marinha Renha (que foi à Brasília especialmente para assistir à festa de JP), senador JK, sr. Válter Rocha e a sra. Luci Bloch.

"Flashes"

1 O ex-presidente Juscelino Kubitschek deitando elogio para a fantasia da srta. Teresinha Rosemback: "Sua Guarda da Tzarina é realmente uma beleza". Teresinha encabulada (???) respondeu: "Bela é a cidade criada por Vossa Excelência". JK foi a grande vedeta da grande noitada que promovi para marcar o segundo aniversário de Brasília. O homem tem mesmo "borogodó".

2 A simpática sra. Elba Sette Câmara pontificava na principal mesa em redor da piscina. Ela estava assim tôda "charme" naquele elegante modêlo de lamé dourado. Outra elegantíssima, era a esfingética sra. Alicinha Bueno, espôsa do secretário particular do prefeito de Brasília.

3 O diretor do Instituto Nacional de Belas Artes, sr. Leopoldo Oberg, ficou maravilhado com a facilidade com que se resolvem os problemas de interêsse nacional, em Brasília. Há mais de dois meses, êle vinha tentando conseguir uma audiência com o ministro Oliveira Brito no Rio. Conseguiu a audiência em Brasília.

4 Ainda sôbre elegância, chamava a atenção de todos a sra. Mauro Vasconcelos, "née" Sônia Carneiro, que é uma das mulheres de maior beleza e "charme" em circulação na órbita de Brasília.

5 O melhor da sociedade mineira estêve representado pela sra. Zilda Couto, que estava divina com um ousado modêlo que começava num decote em "V".

6 O prefeito Sette Câmara, depois do senador Kubitschek, foi a figura mais cumprimentada da noitada. Ainda repercute em Brasília a atitude máscula do embaixador com relação a determinada fruta, que terminou de apodrecer na "Capital do Ano 2.000".

7 O ministro Oliveira Brito fêz questão de manter-se afastado das rodas políticas que se formavam em tôrno da piscina do Hotel Nacional. Êle foi a festa com o objetivo único de se divertir.

8 Outra figura das mais simpáticas que pontifica na sociedade brasiliense é a da morena sra. Magali Sousa Dantas, que é uma das coisas mais agradáveis e movimentadas em circulação na órbita da NOVACAP.

9 O senador JK valsou o "peixe vivo" com a sra. Elba Sette Câmara, que estava radiante com o sucesso da festa que patrocinou para marcar socialmente a nova idade de Brasília.

Sr. Paulo Nogueira (jovem diplomata que vem se revelando à frente do gabinete do prefeito Sette Câmara), sra. Vitor Silva e o senador Kubitschek — a maior vedeta da noitada.

Sr. Paulo de Sousa Renha, sra. Geraldo Renha e o sr. Hélio Pena e Costa.

O casal Joaquim Carneiro de Mendonça, da sociedade mineira, aconteceu com decisão na noitada do Hotel Nacional.

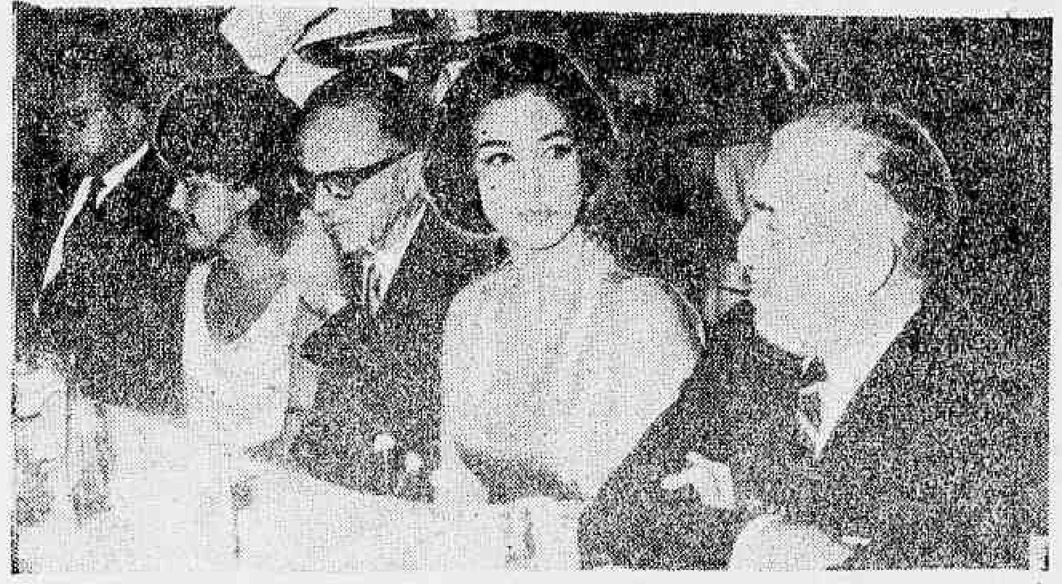

Sr. Elias de Oliveira Júnior, sra. Alicinha Bueno (elegantérrima), sra. Elba Sette Câmara e o sr. Sá Freire Alvim, que também foi especialmente à Brasília para tomar parte no acontecimento em tela.

O elegante sr. Emílio Hidal com o casal Jerônimo Bay. O melhor de Brasília aconteceu na festa promovida por JP.

Os "Leões Nipônicos", foram à Brasília e marcaram sua presença dentro da festa de segundo aniversário da nova capital.

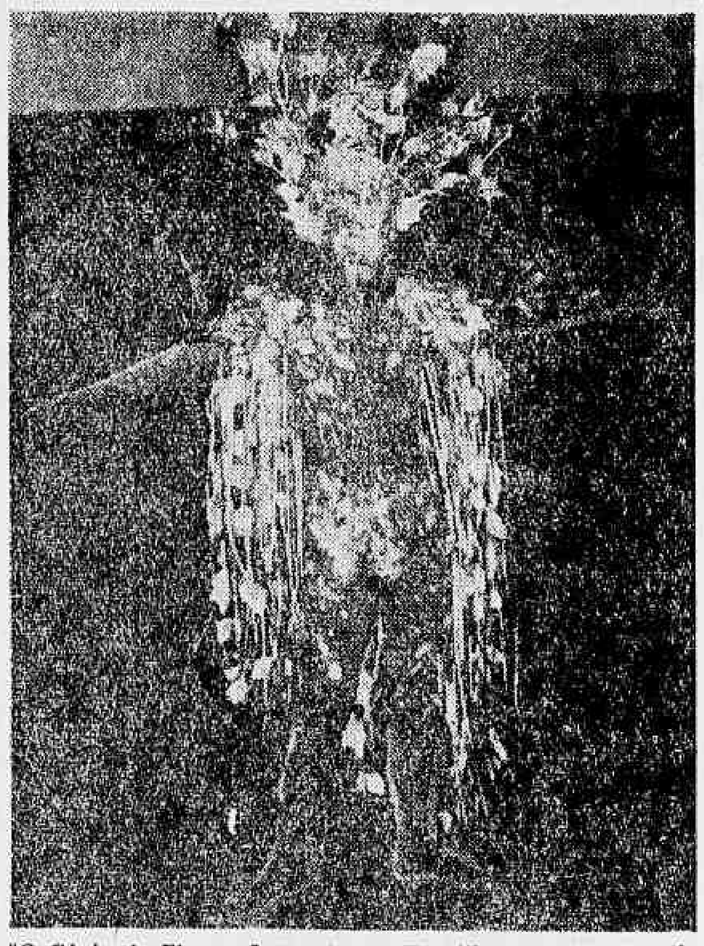

"O Gênio da Floresta" repetiu em Brasília o sucesso que fêz no carnaval carioca. Paulo Vareli foi quem apresentou a fantasia em pauta.

"Flashes"

10 O sr. Elias de Oliveira Júnior, diretor do DC-BRASÍLIA, mostrou que é uma das figuras brasilienses que melhor dança o "twist".

11 A fantasia mais aplaudida do desfile foi, positivamente, o Pedro II exibido por Evandro Castro Lima. D. Pedro II provocou um delírio geral, quando interrompeu o seu desfile para passar a sua coroa para a cabeça do senador Juscelino Kubitschek. JK é mesmo o dono de Brasília.

12 O sr. Paulo Prates, secretário da Fazenda de Brasília, ficou entusiasmado com a beleza da srta. Regina Laura Lemos, que foi uma das atrações do acontecimento desfilando a fantasia de "Cleopatra". O sr. Paulo Prates esticou a noite dançando em constante par com a bela "Cleopatra".

13 O movimentado Renan Tavares também estava decididamente bem acompanhado. Ao seu lado a lourice da sra. Araci O'Reilly mostrava a suavidade daquelas bonequinhas de porcelana que só os chineses sabem fazer.

14 Na mesa do prefeito Sette Câmara, anotamos: sr. e sra. Roberto Pompeu de Sousa, sr. e sra. Hermes Lima, sr. e sra. Vitor Silva, sr. e sra. Paulo Nogueira, sr. e sra. Carlos Bueno, sr. Elias de Oliveira Júnior, sr. e sra. Sá Freire Alvir e o senador Juscelino Kubitschek, que andou saltitando de mesa em mesa.

15 A exótica sra. Marília Delamare São Pena e Costa também foi uma das pessoas cumprimentadas da noitada. Motivo: o sucesso de seu livro "Hotel Edelweis".

16 O colunista mineiro Wilson Frade numa das mesas ao lado da sra. Sandra Carneiro de Mendonça.

17 A sra. Judith Bueno, vencedora do concurso de fantasias do Municipal, foi das mais aplaudidas com a sua bela "Neves de Kilemanjaro". Levou também um susto, quando tropeçou durante o desfile quase caindo na piscina com fantasia e tudo.

18 Depois da festa de inauguração de Brasília, a mais elegante noitada que aconteceu no Planalto Central foi a do Hotel Nacional, que marcou também um tento de prestígio e gabarito para a sra. Elba Sette Câmara.

19 O sr. Sílvio Pedrosa liderava uma das mesas mais elegantes do acontecimento. Êle é o subchefe da Casa Civil da Presidência da República.

20 O primeiro-ministro Tancredo Neves se fêz representar por seu secretário de Imprensa, sr. Pompeu de Sousa Brasil.

O "Espantalho Maestro", Paulo Melo, foi uma das figuras mais divertidas do desfile de fantasias que Pouchard levou para abrilhantar os festejos de Brasília.

CABELO BRANCO?
Orf-Léne
está mais caro mas
TINGE MELHOR

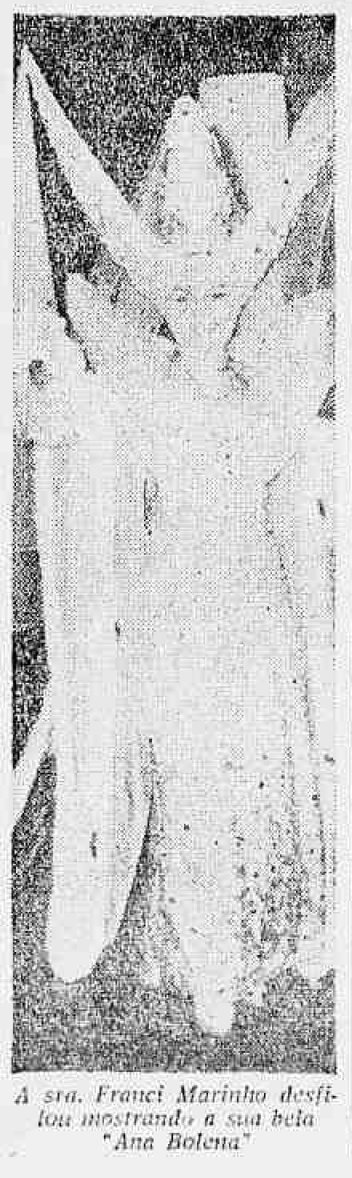

A sra. Franci Marinho desfilou mostrando a sua bela "Ana Bolena"

Novas portenhas

MARÍLIA SÃO PAULO PENNA E COSTA

(De Buenos Aires, especialmente para o DIARIO CARIOCA)

PODE ser que «My Fair Lady» tenha sido uma beleza no mundo inteiro. Aqui também já está um ano no cartaz. Achei a interpretação argentina simplesmente horrorosa. É claro que a Companhia Teatral deve ser a única responsável pela baixa classe do espetáculo. A beleza da música e a graça do «script» não bastaram para salvar o «show». Um cansaço vai tomando conta da gente que não vê chegar a hora da cortina final ante tamanha mediocridade de interpretação. Lá pelas duas da madrugada, os artistas agradecem enquanto a platéia aplaude frenèticamente, em surpreendente delírio. Transpira-se por todos os poros, pois o calor ainda é do tempo de teatro do tempo de San Martin, com ventiladores girando em todos os lados. Não obstante, os ingressos são comprados com uma semana de antecedência. Estômago de avestruz da platéia portenha...

Por outro lado, o «show» do gêlo, que no ano passado estreou no Rio, voltou com nôvo espetáculo de luxo e bom gôsto extraordinários. Mulheres bonitas, artistas de gabarito. A beleza técnica da patinação fica ofuscada pela grandiosidade da montagem. Desta vez, o espetáculo se inspira em assuntos infantis. Quadro de bichos, como a cegonha, o urso, o leão, a onça e muitos outros arrancando risadas das crianças de seis a noventa anos.

O guarda roupa, que tanto sucesso fêz no Rio, pelo sentido de côres se equivale às melhores exibições do Follies Bergère e do Cassino de Paris.

Além disso, um hotel nôvo de luxo, foi inaugurado em Buenos Aires. Chama-se «Impala». Central, na Calle Libertad, a duas quadras de Santa Fé, com ar condicionado individual nos quartos lindamente decorado. Muito bom, realmente. Em Buenos Aires há muito não construíam novos hotéis de luxo.

A política fervilha e ferve em banho-maria. Os bancos estiveram fechados uma semana inteira, numa situação bem parecida à que tivemos no ano passado. O turista, contudo, não se apercebe muito da agitação, pois as ruas permanecem calmas. No fundo até se alegra. Com a desvalorização cambial do pêso, os seus dólares passam a valer mais.

GUIA de FILMES
Hoje:
12,40 — Desenhos
18,10 — Lassie
20,00 — June Allyson
assista pela
TV-RIO

ANTIGUIDADES
COMPRAM-SE pratarias, porcelanas, cristais, jóias e móveis de jacarandá ou cedro. Pagamos o valor de antigüidade — CASA ANGLO-AMERICANA DE ANTIGUIDADES LTDA. Rua Gago Coutinho, 73 — Largo do Machado. Telefone: 25-8638

Notícias Católicas

ROBERTA TEIXEIRA

ENCÍCLICA "MATER ET MAGISTRA"

Ajustamento entre o progresso econômico e o progresso social

70. Enquanto as economias dos vários países se desenvolvem ràpidamente, com ritmo ainda mais intenso neste último apósguerra, julgamos oportuno lembrar um princípio fundamental. O progresso social deve acompanhar e igualar o desenvolvimento econômico, de modo que tôdas as categorias sociais tenham parte nos produtos obtidos em maior quantidade. E' preciso pois vigiar com atenção e trabalhar eficazmente para que os desequilíbrios econômicos e sociais não cresçam; antes, quanto possível, se vão atenuando.

71. A própria economia nacional, nota sàbiamente o Nosso Predecessor Pio XII, assim como é fruto da atividade política, assim não tende senão a assegurar, sem interrupção, as condições materiais em que poderá desenvolver-se plenamente a vida individual dos cidadãos. Onde isto se conseguir, e de modo duradouro, um povo. será, de verdade, econòmicamente rico, porque o bem-estar geral, e, por conseguinte, o direito pessoal de todos ao uso dos bens terrenos encontra-se dêste modo realizado conforme o plano estabelecido pelo Criador (cf. AAS XXXIII, 1941, p. 200). Daí segue-se que a riqueza econômica de um povo não depende só da abundância global dos bens, mas também, e mais ainda, da real e eficaz distribuição dêles segundo a justiça, para tornar possível a melhoria do estado pessoal dos membros da sociedade: é êste o fim verdadeiro da economia nacional.

72. Não podemos deixar de aludir ao fato de que, hoje, em muitas economias, as médias e grandes emprêsas conseguem com freqüência aumentar ràpida e consideràvelmente a capacidade produtiva por meio do autofinanciamento. Nestes casos, cremos poder afirmar que aos trabalhadores se deve reconhecer um título de crédito nas emprêsas em que trabalham, especialmente se ainda lhes toca uma retribuição não superior ao salário-mínimo.

73. A êste propósito convém recordar o princípio exposto pelo Nosso Predecessor Pio CI na Encíclica Quadragésimo Ano: E' completamente falso atribuir só ao nosso capital, ou só ao trabalho, aquilo que se obtem com a ação conjunta dum e doutro; e é também de todo injusto que um dêles, negando a eficácia do contributo do outro se arrogue sòmente a si tudo que se realiza (cf. AAS XXIII, 1931, p. 195).

74. A essa exigência de justiça pode satisfazer-se de diversas maneiras que a experiência sugere. Uma delas, e das mais desejáveis, consiste em fazer que os trabalhadores possam chegar a participar na propriedade das emprêsas da forma e no grau mais convenientes. Pois nos nossos dias, mais ainda que nos tempos do Nosso Predecessor, é necessário procurar com todo o empenho que para o futuro, os capitais ganhos não se acumulem nas mãos dos ricos senão na justa medida, e se distribuam com certa abundância entre os operários (cf. ibid. p. 198).

75. Devemos ainda recordar que o equilíbrio entre a remuneração do trabalho e o rendimento deve conseguir-se em harmonia com as exigências do bem comum, tanto da comunidade nacional como de tôda a família humana.

76. Devem considerar-se exigências do bem comum no plano nacional: dar emprêgo ao maior número possível de trabalhadores; evitar que se constituam categorias privilegiadas, mesmo entre trabalhadores; manter uma justa proporção entre salários e preços; tornar acessíveis bens e serviços de interêsse geral ao maior número de cidadãos; eliminar ou reduzir os desequilíbrios entre os setores da agricultura, da indústria e dos serviços; realizar o equilíbrio entre a expansão econômica e o desenvolvimento dos serviços públicos essenciais; adaptar, na medida do possível, as estruturas produtivas aos progressos das ciências e das técnicas; moderar o teor de vida já melhorado da geração presente, tendo a intenção de preparar um porvir melhor às gerações futuras.

77. São exigências do bem comum no plano mundial: evitar qualquer forma de concorrência desleal entre as economias dos vários países; favorecer a colaboração entre as economias nacionais por meio de convênios eficazes; cooperar para o desenvolvimento econômico dos países menos progressivos.

78. E' claro que estas exigências do bem comum, nacional ou mundial, também se devem ter presentes quando se trata de fixar as partes de rendimento que se hão de entregar sob forma de ganhos, aos responsáveis pela direção das emprêsas; e sob forma de juros ou dividendos, aos que forneceram os capitais.

MENOS REMÉDIO MAIS CIÊNCIA

Muitos doentes não se curam das enfermidades apesar de medicação bem indicada. Nestes casos o insucesso é atribuído a uma deficiência nos processos de defesa orgânica — Leia o livro O PODER CURATIVO DO SANGUE, distribuído na Clínica Dr. Olívio Martins das 14 às 19 horas, à Av. 13 de Maio, n. 13 — Ed. Municipal 19º andar Gr. 1.904 — Remessa pelo CORREIO mediante o envio de Cr$ 30,00

TESTE BÍBLICO

1.º) Que diz o Salmo I versículo 1 e 2?

2.º) Para completar: "Mas, quando Abraão chegou à idade de noventa e nove anos, o Senhor apareceu-lhe, e disse-lhe:
....
....

Abraão prostrou-se com o rosto por terra. E Deus disse-lhe:
....
....
....

3.º) Quem é o autor do seguinte — adiantamos que é um trecho de uma Epístola. "Deixando, pois tôda a malícia e todo o engano, e dissimulações, e invejas, e tôda a sorte de detrações, como meninos recém-nascidos, desejai ardentemente o puro leite espiritual para, por meio dêle, crescerdes para a salvação; Se é que saboreastes como é doce o Senhor, aproximai-vos dêle, pedra viva, rejeitada pelos homens, mas escolhida e honrada por Deus: e vós também como pedras vivas, sêde edificadas sôbre êle para ser casa espiritual sacerdócio santo para oferecer sacrifícios espirituais, agradáveis a Deus por Jesus Cristo. Por isso se lê na Escritura: Eis que eu ponho em Sião uma pedra principal, angular, escolhida, preciosa; e o que crer nela não será confundido. Ela é pois, honra para vós que credes, mas para os incrédulos, a pedra que os construtores rejeitaram tornou-se cabeça do ângulo e pedra de tropêço, e pedra de escândalo para os que tropeçam na palavra do Evangelho, e não crêem; é a isso que êles estão destinados. Vós, porém, sois uma geração escolhida um sacerdócio real uma gente santa, um povo de conquista, para que publiqueis as perfeições daquele que das trevas vos chamou à sua luz admirável. Vos, que outrora não éreis seu povo, mas agora sois povo de Deus; vós que não tinheis alcançado misericórdia, mas agora alcançastes misericórdia".

4.º) Para completar: "Naquele tempo, num dia de sábado, passava Jesus por umas searas, e seus discípulos, tendo fome, começaram a colhêr espigas e a comê-las. E, vendo isto os fariseus, disseram-lhe: Eis que os teus discípulos fazem o que não é permitido fazer aos sábados. Ele porém, disse-lhes: "......
....
....
....
....
....
....
....

TERESÓPOLIS

Vendem-se lindos sítios com muita água, em local belíssimo e de grande valorização. Preços excepcionais, financiados em 100 meses sem juros. Plantas e outros detalhes na Av. Presidente Vargas, 534, 2.º and. Telefones: 23-8976 ou 43-3328.

ESTÁ DOENTE?

Não tem melhoras? Deseja uma consulta espiritualista? Escreva dizendo o que sente para a Tenda Espírita São Miguel, na Rua Conde de Bonfim, 206. Tijuca enviando envelope, endereço e selos para a resposta.

Vamos Costurar

MARIA DO CARMO BRAZ

A escolha dos modelos

A MULHER que realmente anda sempre bem vestida é a que tem critério na escolha dos modelos.

Rara é aquela que pode usar todos os estilos ditados pela moda. Para usá-los indiscriminadamente ela teria de ser do tipo exato do manequim ou da modêlo profissional. Estas, sim, tudo vai bem.

E a mulher que tem a elegância como objetivo precisa saber selecionar os estilos que mais ressaltam seus melhores pontos, além de não discordarem de sua perosnalidade.

Na verdade, a moda não é a despótica soberana que obriga tôdas a um mesmo tipo ou corte. E disto temos prova quando folheamos os grandes figurinos com as criações dos grandes mestres franceses e italianos. Êles apresentam, em cada estação do ano, modelos entre os quais a mulher de bom-gôsto saberá escolher o que melhor lhe assenta.

As calças compridas, por exemplo, que são tão cômodas e práticas para praia, passeios ao campo e excursões, ficam muito bem em certos tipos de mulher e destoam clamorosamente em outras. De modo geral, devem evitá-las as de quadris muito pronunciados, as baixas e cheias de corpo. Já as altas e magras podem e devem abusar do uso das calças compridas, principalmente quando jovens.

Entretanto, como nosso seção tem de agradar a tôdas, damos hoje o molde de um conjunto prático e elegante, para manequim 44. Com êle estamos atendendo ao pedido de Vera e de outras leitoras, pois, se quiserem para manequim 42, basta que cortem o tecido no tamanho exato dos moldes, passando as costuras a 2 cm para dentro. Se quiserem para manequim 46, basta que dêem 2 cm a mais, além da margem de 2 cm para as costuras.

Nosso conjunto de hoje foi executado num alegre tecido de popeline estampado em losangos. O blusão não apresenta abertura — é para ser enfiado pela cabeça. Não tem mangas. Isto fará om que talvez pensem que o modêlo não é adequado para esta estação do ano. Mas, mesmo nas cidades serranas há horas bem quentes durante o dia. Só pela manhã e à tardinha é que refresca bastante. Entretanto, como já dissemos, em costura é sempre preciso imaginação para introduzir pequenas variações. Assim é que, em vez de popeline, as leitoras podem executar o conjunto em terga-lã (lã fina que usavam em roupas infantis e que chamavam de vi-lã). Então, em terga-lã, será suficiente que ponham meias mangas no blusão, o que não tira a atualidade do conjunto.

Para nosso modêlo de hoje, precisarão de 3 metros e 50 cm de fazenda de 90 cm de largura. Quanto ao esquema, é o seguinte:

1. Frente do blusão — cortar uma vez em tecido dobrado ao meio;
2. Costas do blusão — cortar uma vez em tecido dobrado ao meio;
3. Acabamento do decote — cortar em tecido dobrado ao ao meio;
4. Vista da cava;
5. Frente da calça — cortar duas vezes (aberto dando o comprimento desejado, já que o espaço é pequeno para dar calça comprida);
6. Costas das calças — cortar duas vêzes;
7. Cós (duplo) — consiste numa tira de 8 cm de largura, o que deduzidas as margens de dobra (1 cm para cada lado) dá um cós de 3 cm de largura.

Esquema 44

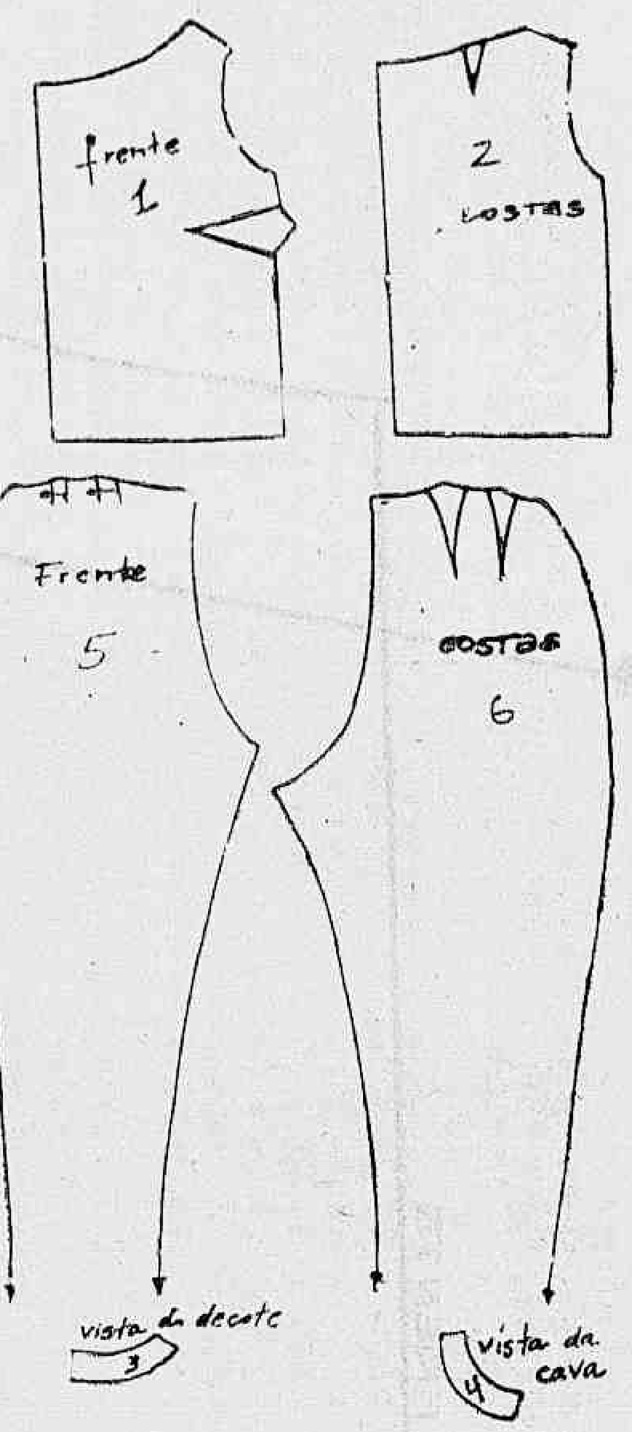

TROQUE BEM... TROQUE POR SHELL X-100

SHELL X-100 MOTOR OIL protege e lubrifica o motor do seu carro nas mais difíceis condições de funcionamento: no enervante pára-e-anda do tráfego urbano... nas rodovias cheias de curvas e serras... nas poeirentas estradas do interior. Ao trocar o óleo do seu carro, portanto, ofereça às partes vitais do motor a proteção adequada. Procure o Revendedor Shell e troque bem... troque por SHELL X-100.

Você pode confiar na SHELL

Primeira de aula (V)

Como fazer com que a fazenda fique no fio reto

ÀS VÊZES, acontece que os fios da urdidura e da trama se entortam durante o acabamento da peça de fazenda, durante a passagem pela estamparia ou o enrolamento da peça. Eis porque, antes de colocar o molde para cortar na fazenda, devemos ajeitá-la acertando o fio. Isto se faz dando um corte na ourela e pegando um fio transversal (da trama) para puxá-lo delicadamente. Assim terá uma linha certa por onde cortar.

Nas fazendas de urdidura e trama lisas (flanelas leves, crepes lisos, percal, etc), corte a ourela e rasgue ràpidamente para obter a linha reta.

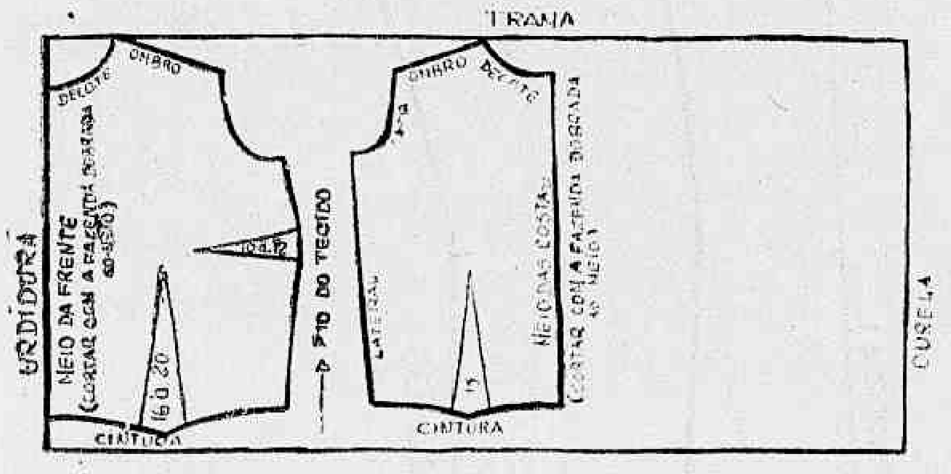

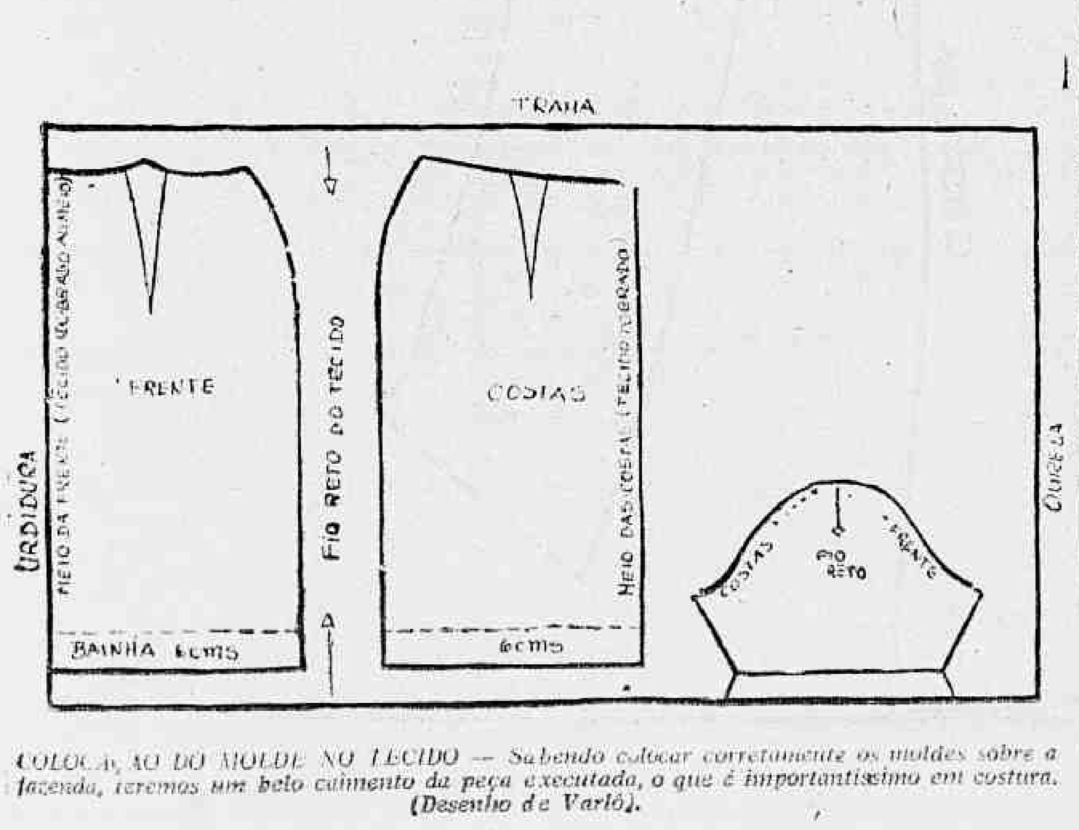

COLOCAÇÃO DO MOLDE NO TECIDO — Sabendo colocar corretamente os moldes sôbre a fazenda, teremos um belo caimento da peça executado, o que é importantíssimo em costura. (Desenho de Variô).

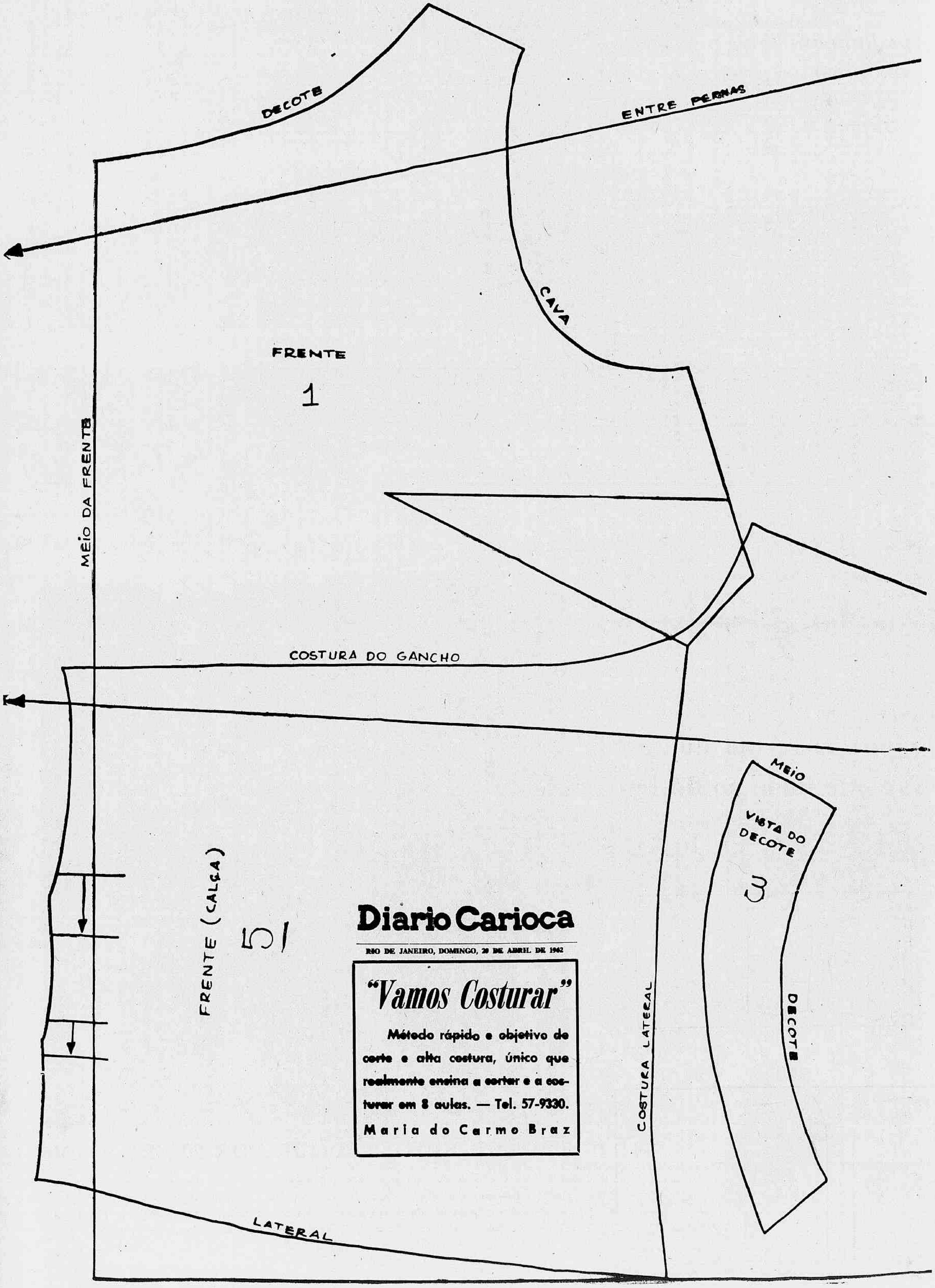

Diario Carioca

RIO DE JANEIRO, DOMINGO, 29 DE ABRIL DE 1962

"Vamos Costurar"

Método rápido e objetivo de corte e alta costura, único que realmente ensina a cortar e a costurar em 8 aulas. — Tel. 57-9330.

Maria do Carmo Braz

Atenção:

Números atrasados

Av. Rio Branco, 25 – sobloja

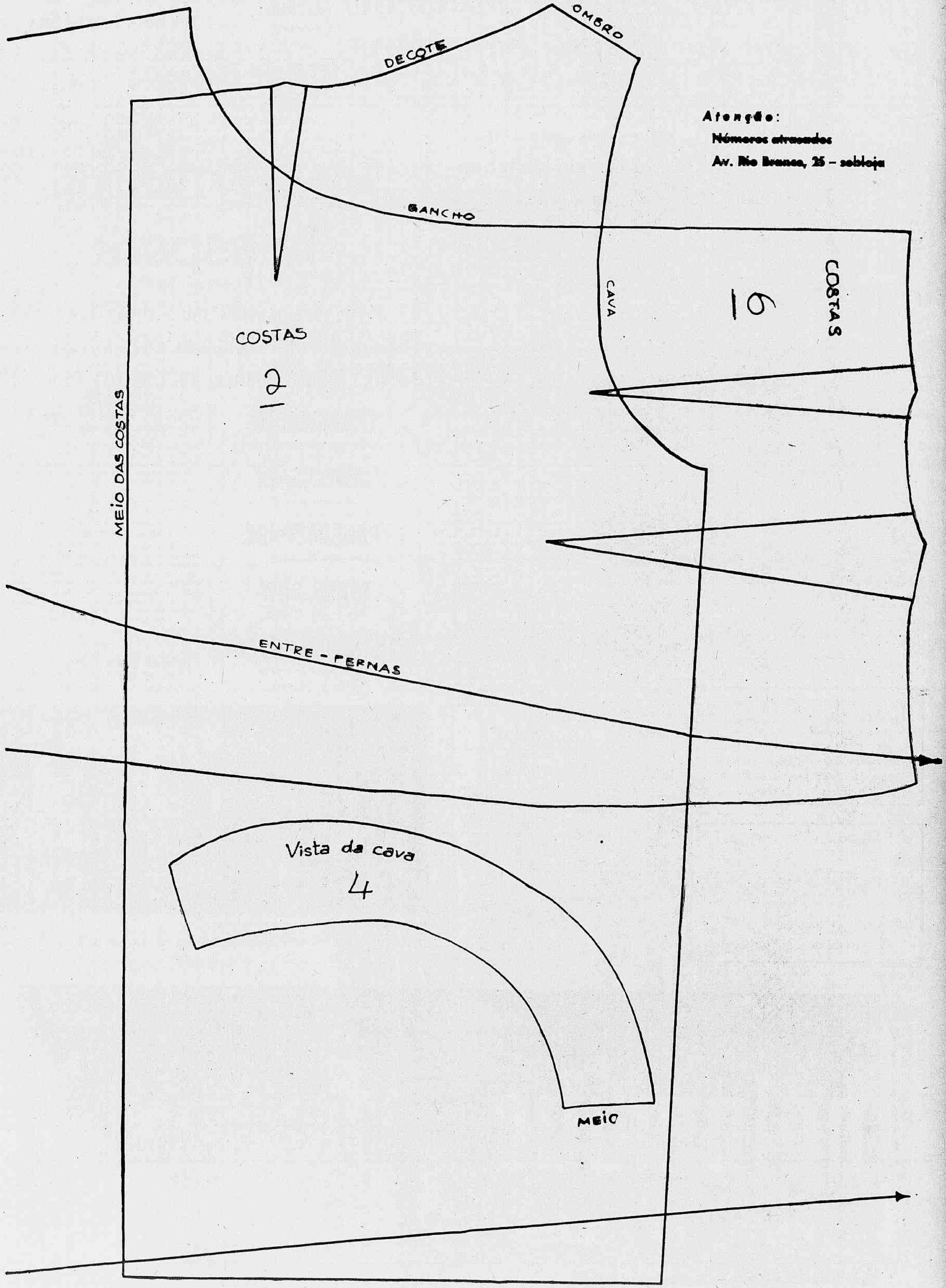

Interior não deve ter obstáculo à criação de Escolas Superiores

BELO HORIZONTE — Afirmando categòricamente que "não devemos criar obstáculos instransponíveis a progressistas cidades do interior que desejem graduar-se culturalmente pela presença de uma escola superior, de ensino acessível e de equipamentos mais modestos" — o vice-governador Clóvis Salgado, na qualidade de membro do Conselho Federal de Educação, emitiu vigoroso parecer acêrca da pretensão demonstrada pela população da cidade gaúcha de Santo Ângelo de manter uma Faculdade de Direito, de responsabilidade da Campanha Nacional de Educandários Gratuitos.

Continuando seu raciocínio disse o ex-ministro da Educação e Cultura: "Em resumo, as condições apresentadas por Santo Ângelo me parecem suficientes para merecerem a autorização requerida. Não preciso, para isso, invocar as razões aditadas pelos 155 candidatos à matrícula, jovens brasileiros ansiosos de aprimorarem seus estudos, que confiam na nossa compreensão, de conselheiros distantes, mas a êles ligados pelas mesmas aspirações de cultura e de progresso da pátria comum".

MATRÍCULA MÍNIMA

Para dar mais fôrça a seu parecer, o prof. Clóvis Salgado cercou-o com a clareza dos números, tecendo comparações, que, embora, breves, dão bem a entender a nossa realidade no ensino superior. Assim se exprimiu o conhecido membro do Conselho Federal de Educação: "A elite brasileira de nível superior é uma camada tênue, cuja espessura é urgente engrossar. Temos, em escolas superiores, apenas um sétimo de centésimo da população brasileira. Menos de um por cento dos alunos matriculados na primeira série primária tem probabilidade de atingir a primeira série superior, quando, na América do Norte, essa taxa é de 32%. No momento atual, apenas 14% da população brasileira está cursando as escolas. Os entendidos afirmam que essa percentagem deveria ser de 22% para corresponder às condições sócio-econômicas do Brasil atual. Precisaríamos demais cinco milhões de matrículas para preencher o deficit atual. Assim, pois, a sociedade brasileira teria progredido mais do que a educação posta a seu serviço. A escola terá de fazer o grande esfôrço para vencer o atraso, e acompanhar os passos do nosso vigoroso desenvolvimento econômico e social. Portanto, urgente é ampliar a rêde escolar de todos os níveis e ramos e, em particular, as matrículas em cursos superiores". (Sucursal)

Sucessão municipal confusa em Colatina

COLATINA ES) — O panorama com relação à sucessão do atual prefeito municipal, apresenta-se dos mais confusos. Causa disso, é o fato de, até o momento, não terem os partidos chegado a uma conclusão na escolha de seus candidatos.

Não obstante, uma média de 2 candidatos a deputado estadual por partido, já iniciou a propaganda, além de cinco candidatos a vereador, na mesma proporção. Para deputado federal, acredita-se que sòmente dois serão os candidatos — aliás, à reeleição. São êles os senhores Osvaldo Zanelo (PRP) e Ramon de Oliveira Neto (PTB).

RECREATIVO

Reabrindo seus salões, após a Quaresma, o Clube Recreativo Colatinense ofereceu um grandioso baile que contou com o fundo musical a cargo da Orquestra de Hélio Estêves, da capital. O sucesso foi fatal.

RAUL GILBERT

Com a presença de grande número de amigos, comemorou seu aniversário ontem, o sr. Raul Gilbert, atual vice-governador do Estado. Médico e pessoa das mais relacionadas em todo o Estado, o aniversariante é, no momento, candidato a governador nas próximas eleições de 7 de outubro.

ESTUDANTES

Foie ìmpossado ontem no cargo de presidente da União dos Estudantes de Colatina, o aluno do Colégio Estadual "Conde de Linhares" Elias Dalla Filho. Também tomou posse na vice-presidência o estudante Jair Sperandio, companheiro de chapa do presidente eleito no último dia 12.

GUANABARA

Será festivamente comemorada no próximo mês de maio, o primeiro aniversáriod a União Guanabarina de Estudantes Capixabas, que inúmeros benefícios tem prestado aos jovens colatinenses (bem como detodo o Estado), que estudam na Belacap.

ENERGIA

Após a inauguração dae nergia vinda da Hidrelétrica de Rio Bonito, feita com grandee stardalhaço pelo govêrno estadual, nunca mais a cidade contou com fornecimento regular de energia. Isso porque, logo de início queimou-se o transformador e, até hoje (7 meses depois), o mesmo não foi substituído. Os prejuízos das indústrias e do comércio em geral têm sido grandes, sem que ninguém tome providências no sentido de pôr fim a essa desagradável situação. (do correspondente Hélio C. Santos)

UMG: estudos de direito público

A Seção de Direito Internacional do Instituto de Direito Público da Universidade de Minas Gerais está sob a direção do professor. Amilcar de Castro e conta com a orientação do assistente de ensino, José Edgar Amorim Pereira.

O Instituto de Direito Público editou os estudos já empreendidos e que se fixaram em tôrno d tema "Noção de nacionalidade e de nacionalidade das pessoas jurídicas de direito privado", tendo por objeto da pesquisa a doutrina nacional e a doutrina estrangeira.

Concluída esta pesquisa, estudou, também, a doutrina nacional e estrangeira e o direito positivo nacional, estrangeiro e internacional, para o trabalho sôbre "Nacionalidade como circunstância de conexão".

FLN realizou comício no Estádio do Saviana

URUGUAIANA (RS) — (Via VARIG) — Realizou-se um grande comício da Frente de Libertação Nacional, nas proximidades do Estádio do Sáviana F. C., com concorrido assistência.

Usaram da palavra, entre outros, os srs. Isabelino Abad, vice-prefeito; vereador Darci Martins Flôres, sr. Manoel Goulart, sr. Otacílio Guimarães e jornalista Isidoro Viana Gutierrez.

1.º DE MAIO

Com a presença dos líderes sindicais da fronteira, realizar-se-á, dia 1.º de maio, próximo, grande concentração cívica na Praça Argentina, nesta cidade, quando deverão estar presentes, o delegado do IAPI no RGS, op rofessor Ciai de Araújo e o sr. Hélio Carlomagno, presidente da Assembléia Legislativa do Estado do Rio Grande do Sul.

CANDIDATO

Com grande aceitação pública, está pràticamente nas ruas a candidatura do vereador José Ramão Barbat Filho, da UDN de Uruguaiana, à sucesso do sr. Antônio Chiarello.

O fato curioso de se notar é que a candidatura do vereador Barbat Filho surgiu do povo para as cúpulas partidárias, prevendo-se portanto, boa aceitação para ela nas massas trabalhadoras. (do correspondente Roberto Ferreira)

IBC PODE PERDER CAFÉ

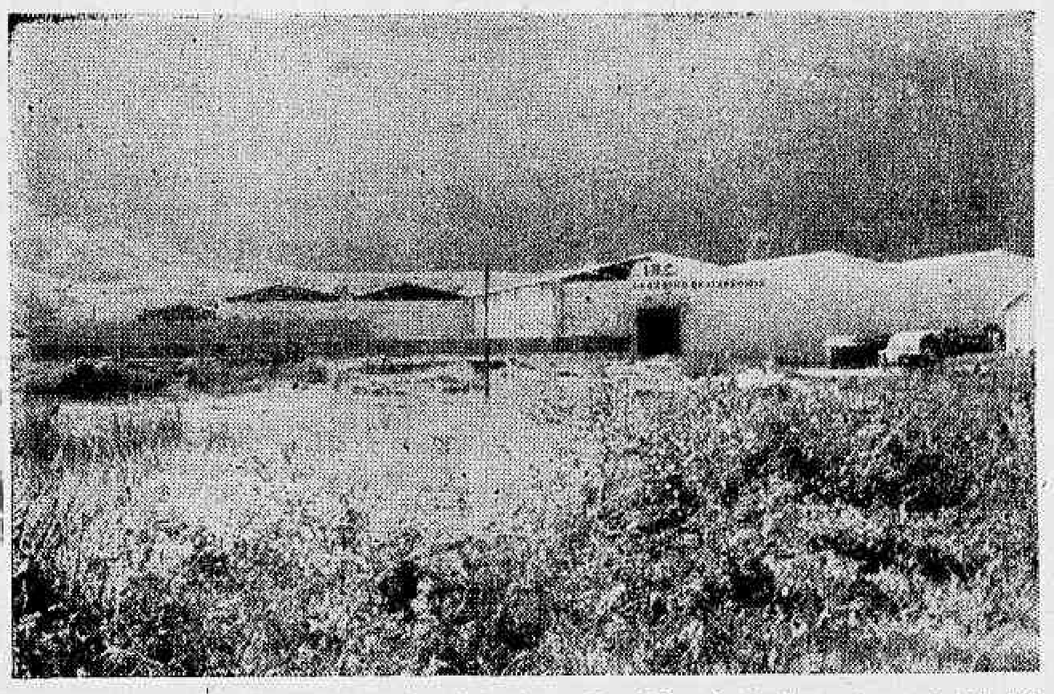

CACHOEIRO DO ITAPEMIRIM (ES) — O Instituto Brasileiro do Café, tendo construido há tempos um armazém em Cachoeiro com capacidade para 500 mil sacas de café, sofreu consideráveis prejuizos devido a um desabamento ocorrido logo após a construção. O serviço de reconstrução foi iniciado imediatamente, e o I.B.C., continuou a receber café na parte menos atingida. Todavia inexplicàvelmente, as obras de reconstrução foram paralisadas em dezembro e, atualmente, está abarrotada do produto. Correm sério risco as 200 mil sacas de café próprio para exportação ali armazenado, pois a parte que sobrou do armazém não resistirá a um temporal idêntico ao que derrubou a outra. A foto mostra o armazém com sua parte demolida, e o serviço de reconstrução iniciada e paralisado. (Do correspondente W. Silva)

Rotary tem nova diretoria

S. SEBASTIÃO DO PARAISO (MG) — Na última reunião do Rotary Clube local, foi eleita a seguinte Diretoria, para o próximo biênio: srs. Agnaldo Guidi, presidente; Alberto Mumic, vice-presidente; José Guidi Duarte e Otamar Moura Peres, secretários; José Caiafa Filho e José Hilton Pinheiro de Alcântra, tesoureiro; Alvaro Pinto Vilela, diretor do protocolo; e José Soares Amaral, José Molina Cortez e Miro Auad, diretores sem pasta.

A posse dos eleitos será no dia 29 de junho próximo, uma solenidade em local a ser anunciado.

ARROZ DA COFAP

Pela primeira vez em sua história a Prefeitura Municipal de S. S. Paraíso adquire produtos da Cofap, para venda direta ao público.

Diàriamente está sendo vendido, agora, arroz, ao preço de 51 cruzeiros por quilo. Cada pessoa, no entanto, sòmente tem direito de comprar até cinco quilos. (Do correspondente Anibal Descleciano Borges).

RAIO-X

Dr. Victor Côrtes

Exames radiológicos em residências

TOMOGRAFIAS

Diàriamente das 8 às 11 e das 14 às 17 horas

RUA ARAÚJO PÔRTO ALEGRE, 70

9.º andar — Tel.: 22-5330

NÃO ERRE **COAF**

quer dizer: vender barato

RUA CORONEL GOMES MACHADO, 35

DROGARIA E FARMÁCIA

(aberta até às 21,30 horas)

COM. ORG. A. FERNANDES — dor de dente: SÃO JOSÉ — sossêgo

A LUVARIA E GALERIA GOMES

Fabricam luvas desde 1896, que vendem pelos menores preços. Pelica, Suede Suedine, Fio, Gersey, Helanca, Renda, modelos para tôdas as ocasiões. Preços especiais para revendedores

Remetemos por reembolso postal

Rua Ramalho Ortigão, 38

Tels: 43-0311 · 23-1116

Telespark

anuncia! Sensacional lançamento!

Os novos e moderníssimos RÁDIOS TRANSISTORIZADOS COM TECLADO AUTOMÁTICO DE 4 BOTÕES, agora também para carros de 6 volts

TRANSWAGEN para seu Volkswagen!

TRANSKOMBI para sua Kombi!

TRANSDAUPHINE para seu Dauphine!

TRANS-DKW para seu DKW!

TRANSUNIVERSAL feito sob medida para carros de 6 volts.

Os novos lançamentos da TELESPARK incorporam os mais recentes progressos da eletrônica. Possuem três faixas de onda e teclado automático de 4 botões. O vibrador e o transformador de fôrça são substituídos por transistores, o que evita o zumbido mecânico e a interferência elétrica do vibrador. Funcionam com voltagens baixas, proporcionando boa durabilidade para os componentes. As baixas temperaturas dissipadas no aparelho diminuem as probabilidades de defeitos gerais. Sensibilidade excepcionalmente alta, bonitos em suas linhas, de fabricação esmerada, lhe proporcionam maior prazer em seu passeio ou viagem!

PERFEIÇÃO TÉCNICA

Potente alto-falante de fabricação própria, com imã pesado, e sob medida para seu carro — Tomada para alto-falante adicional — Contrôle de tonalidade — Seis circuitos sintonizados — Potência duas vêzes maior. Consumo de energia três vêzes menor, prolongando a vida do seu acumulador — Qualidade Telespark em cada componente seu. Para perfeita recepção e maior rendimento do seu rádio USE SÒMENTE ANTENAS GENUÍNAS "TELESPARK".

E lembre-se

Telespark é sinônimo de qualidade

"O RÁDIO EM QUE VOCÊ PODE CONFIAR"

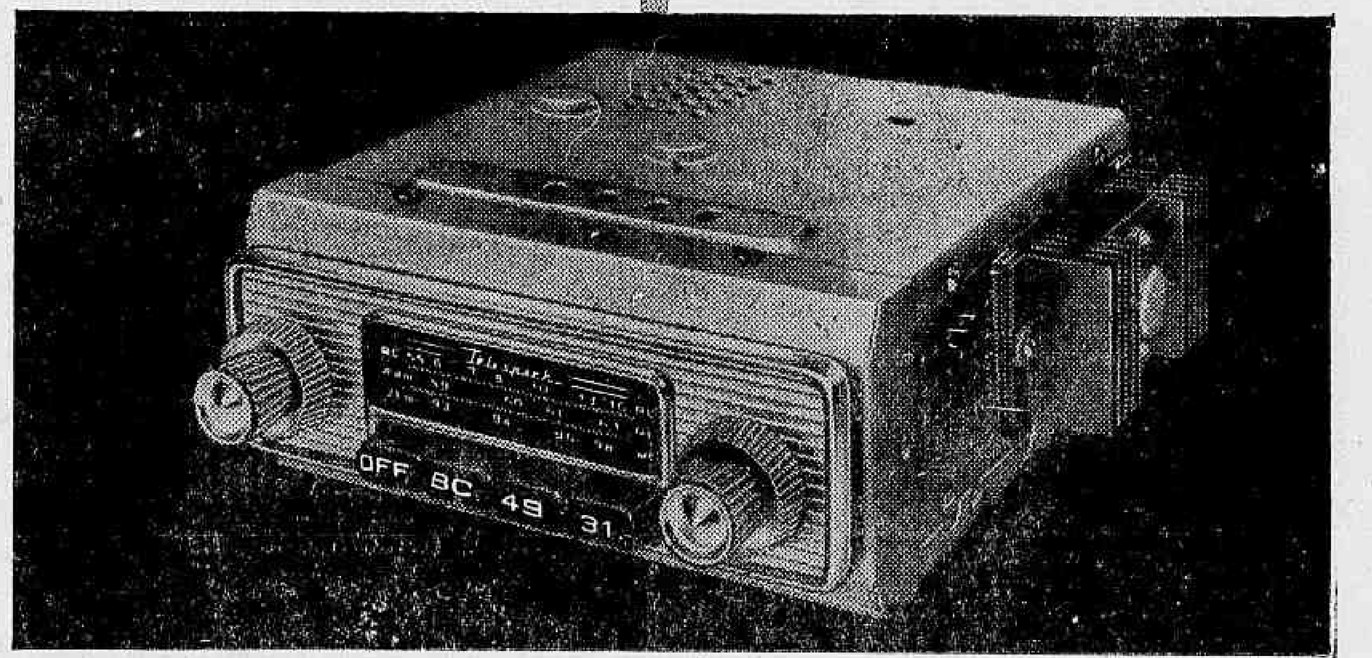

Fabricantes: FEIGENSON S. A. - Indústria e Comércio — Cx. Postal 7036 End. Tel.: TELESPARK - São Paulo

A Semana Internacional em Revista

Guiana

Jagan, amigo de Fidel, namora Tio Sam

ATÉ o fim do ano, pelo menos de acôrdo com as datas marcadas, a Guiana Inglêsa deverá tornar-se um país independente, ao mesmo tempo que se torna o país dos paradoxos.

Lá vimos, recentemente, uma greve geral pontilhada de violências, contra o programa de austeridade proposto pelo primeiro-ministro Cheddi Jagan e disso resultou que tropas britânicas fôssem enviadas às pressas ao país para impedir a deposição do homem que Londres jamais desejou ocupasse o govêrno. A Guiana é provàvelmente o único país no mundo que tem um govêrno comunista que foi eleito pelo povo, em eleições indubitàvelmente honestas, e que também procura cair nas boas graças dos Estados Unidos para obter ajuda econômica.

Dos escravos aos "contratados"

O caso é interessante: o país sempre foi uma colônia açucareira, primeiro dos holandeses e depois dos inglêses, que deles a arrebataram durante as guerras napoleônicas. Com a abolição da escravatura em 1837, os escravos negros foram substituídos por "trabalhadores hindus contratados" que foram ser buscados à Índia, nas legiões de párias. Como resultado, os trabalhadores em canaviais são quase todos hindus e as populações urbanas em sua maioria negras. Até a década de 1940 vigorou o regime político peculiar às colonias e o panorama não se modificou até o aparecimento de Cheddi Jagan, um dentista de origem hindu, filho de "trabalhador contratado" que emigrara para a Guiana no princípio do século.

Jagan foi pela primeira vez eleito para a Legislatura como independente, mas rompeu o tradicional alinhamento dos partidos e em 1950 fundou o Partido Progressista do Povo, que pretendia interpretar as aspiração das massas desfavorecidas, sem distinção de raças. Teve orientação pró-comunista desde o início e o órgão do partido — *Thunder* — sempre trovejou propaganda soviética e antiamericana. A despeito disso conquistou a maioria do eleitorado e em 1953, quando se travou a primeira eleição sob uma nova Constituição, obteve uma maioria indiscutível.

De extremista a reformista

Como primeiro-ministro, Jagan governou cem dias; a Constituição foi suspensa, o PPP expulso do govêrno, sob a acusação de subverter a polícia e tentar conquistar o poder por completo. Nos três anos seguintes o partido viveu sob restrições e Jagan e sua espôsa Janet estiveram presos várias vêzes, por períodos curtos. Em 1955, o partido cindiu-se. Burnham, um jovem negro, dividiu-o, fundando o Partido Nacional do Povo, acusando Jagan e outros de comunistas. No mesmo ano, houve outra cisão, esta de esquerda, no PPP, e os comunistas mais notórios abandonaram o partido acusando Jagan de "reformista". Apesar dêsses revezes foi novamente vitorioso nas eleições de 1957, sob uma Constituição menos liberal que a de 1953, mas não conseguiu maioria absoluta. Na campanha de 1961, na qual pediu independência imediata para a colônia, Jagan assumiu uma posição moderada, prometendo encorajar o investimento de capitais estrangeiros e dizendo-se apenas "marxista", "socialista democrático" e não comunista. Obteve 20 das 35 cadeiras da Legislatura colonial e pôde formar o primeiro gabinete responsável da colônia.

Perspectivas

No poder, Jagan teve quatro atitudes importantes: pediu independência do país para o corrente ano e manifestou a intenção de aderir à Organização dos Estados Americanos quando obtiver soberania; reiterou o seu convite aos capitais estrangeiros e esboçou um plano de desenvolvimento; visitou os Estados Unidos e Pôrto Rico à procura de financiamento para o seu plano econômico; apresentou o seu programa de austeridade. Sua posição, pois, é muito diferente da do político que outrora enaltecia as vantagens da obtenção de ajuda econômica do bloco soviético.

Há várias explicações possíveis para a mudança: 1) é de capital importância para Jagan o desenvolvimento da agricultura, da mineração e da indústria e é possível que êle pense que da ajuda externa que possa obter a melhor é ainda a dos Estados Unidos; 2) o exemplo de Cuba, que está de relações rompidas com os Estados Unidos e depende de assistência soviética, pode ter convencido Jagan dos perigos dessa política; tem, contudo, as melhores relações com o regime de Fidel Castro e já lhe concedeu um pequeno empréstimo; 3) não é impossível que a atitude de Jagan tenha sido sugerida pela própria Rússia; os russos andam desencantados com a aventura cubana, pelo menos do ponto-de-vista econômico; metade da frota de navios-tanques da Rússia está transportando petróleo para Cuba, e em troca receberam tanto açúcar que já não sabem o que fazer com êle; não é vantagem acrescentar a isso açúcar da Guiana.

China

Mão dá salto para trás

O «PRAVDA» de 3 de abril reproduziu na íntegra um editorial que dias antes havia sido publicado no «Diário do Povo» de Pequim a respeito da situação econômica da China, o que é motivo para alguma surprêsa, pois há mais de um ano a imprensa soviética vinha guardando um silêncio raivoso sôbre tudo o que acontece no grande país, seu vizinho e aliado.

A reprodução dêsse editorial é interpretada como um indício de reaproximação sino-soviética, uma vez que o artigo reproduzido, por sua vez, indica uma reviravolta na política econômica dos dirigentes chineses e constitui sem dúvida uma preparação da opinião pública para as decisões que em breve deverão ser tomadas por Pequim. Há outros indícios de mudança em outro editorial do jornal chinês, relativo à conferência dos 17 em Genebra, no qual é dado apoio reservado à política soviética de desarmamento. Finalmente, numa reunião, a 5 de abril, de uma comissão científica sino-soviética encarregada de estudar um plano de melhoramentos para o Vale do Rio Amur, foram trocados brindes de uma tal cordialidade que não é possível deixar de perceber que algo se está fazendo para diminuir a tensão que nos últimos dois anos domina as relações entre os dois países.

"Passo a passo"

A propósito, cita-se um apólogo de Mao Tsé Tung contando a história dos habitantes do vale de um rio da Mongólia Interior que por trabalho perseverante conseguiram dominar a natureza hostil da região e que souberam progredir «passo a passo», sabendo que não é possível vencer a natureza de um só golpe, pois, segundo sua experiência, diz Mao Tsé Tung, «que, para realizar muitas coisas rápida e econômicamente, é indispensável observar escrupulosamente o princípio fundamental do marxismo, ou seja, agir sem jamais esquecer o tempo, o lugar e as circunstâncias».

Êsse apólogo constitui uma crítica da prática do «grande salto para a frente», o famoso «tai-Oh-sien», do qual um dos aspectos mais espetaculares e também mais controvertido foi o movimento das comunas populares, iniciado em abril de 1958 e que, de certo modo, foi um legítimo «salto para trás». Desde janeiro de 1961 Mao iniciou a retirada estratégica no tocante às comunas e o seu apólogo atual põe nelas um final simbólico. Aplicando sanções aos partidários da prudência e do «passo a passo», Mao, servindo-se de táticas oblíquas que lembram as de Stálin, começou a fazer a revisão de suas idéias. Principiou por devolver aos camponeses os seus lotes individuais, o que permitiu pouco a pouco a reconstituição do rebanho porcino e ovino, fontes de preciosas e escassas proteínas. A organização das comunas populares foi pràticamente abandonada e a situação voltou às condições anteriores a 1958; o partido procurou reconciliar-se com os intelectuais, lançando, sem mencionar, uma nova teoria das «cem flôres». A linha de conduta foi alterada sem que se fizesse confissão disso.

Direita volver?

A única novidade é que o passo a passo já pôsto em prática diluidamente tornou-se, por virtude de um apólogo, a linha de conduta oficial. A adoção, pelos chineses, de uma linha de conduta econômica moderada pode provocar uma real melhoria das relações sino-soviéticas (Moscou estava desinteressada em ajudar econômicamente a China), mas certamente condicionada ao abandono ou pelo menos sensível abrandamento, por parte de Pequim, da campanha que há dois anos vinha empreendendo contra a política externa russa e a desistência, por parte de Mao, de suas pretensões de orientar a estratégia do mundo comunista em seu conjunto.

Essa questão deve estar sendo discutida secretamente, mas o apoio às posições soviéticas em Genebra mostra que os chineses estão amolecendo. Na divergência, os pontos-de-vista são conhecidos. Kruschev e seus seguidores não cessam de acentuar a prioridade que outorgam ao princípio de coexistência e às negociações, enquanto Mao defendia a tese que torna a luta pelo desarmamento solidária da luta empreendida contra «o imperialismo e pela libertação dos povos oprimidos». Os chineses ainda continuam a insistir nessa «tática dupla» que consiste em combinar a luta armada com a negociação a partir de uma posição conquistada. Kruchev parece ter compreendido que a redução dessa pressão «subversiva» sôbre o Ocidente pode criar um clima favorável ao compromisso e neutralizar os partidários da guerra preventiva.

Estados Unidos

Primos pobres que se cuidem: Mercado Comum Europeu vem aí

HÁ um parágrafo, num excelente artigo do economista Peter B. Kenen a respeito da «Batalha das Tarifas de Kennedy», publicado em revista americana, que dá uma falsa impressão das propostas originàriamente feitas no Relatório Herter-Clayton sôbre a associação dos Estados Unidos com o Mercado Comum Europeu.

Escreve Kenen: «Se os Estados Unidos, Canadá e Europa Ocidental eliminarem as barreiras tarifárias dentro da Comunidade do Atlântico, embora nivelando ou elevando essas barreiras contra as importações do exterior, os países menos desenvolvidos ficarão numa posição de séria desvantagem comercial nos seus mais importantes mercados de exportação. O resultado seria especialmente prejudicial para a América Latina, pois ela já está em desvantagem em virtude do tratamento preferencial que a Europa dá aos países da África tropical. Mas há defensores da união formal na área do govêrno, e alguns dos outros defensores das tarifas baixas têm sido descuidados na sua discussão dêsse ponto delicadíssimo. Testemunhando perante a Comissão Econômica Conjunta, Will Clayton, Dean Acheson e Christian Anderson todos êles falaram de associação com a Europa».

[illegible], se vier a ser concluída nesse plano, é de arrepiar os cabelos. Mas o fato é que o Relatório Herter-Clayton, acima citado, recomenda aos Estados Unidos abrirem as negociações «tão logo quanto seja possível, de associação com o Mercado Comum e ao mesmo tempo salientar a necessidade absoluta de alargar a área». Sem essa ampliação, estariam os primos pobres do Hemisfério condenados à estagnação.

Heroísmo e covardia

A. S. DE MENDONÇA JÚNIOR

OS jornais inseriram, sem nenhum destaque, a notícia da agressão de que foi vítima um pescador!

Depois de passar dois ou três dias no mar alto, sòzinho, em seu frágil barco pesqueiro, voltava o homem para casa, quando em plena via pública, foi inopinadamente acometido e seviciado por um desordeiro contumaz. Um miliciano, que por acaso transitava pelo local, efetuou a prisão em flagrante do agressor, enquanto a vítima, depois de receber os socorros num nosocômio próximo, se recolheu à casa com o rosto enfeitado de esparadrapo e o corpo moído de pancadas.

Depondo perante a autoridade competente, no respectivo Distrito Policial, o condutor do criminoso e as testemunhas oculares declararam que a vítima não esboçou o menor gesto de defesa, limitando-se a evitar que os peixes, colhidos com tanto sacrifício, lhe fôssem arrebatados durante a inglória refrega.

Numa cidade onde, diàriamente, se registram os fatos mais insólitos e brutais, desde os assaltos à mão armada aos estupros, dos atropelamentos em massa aos homicídios misteriosos, perpetrados com requintes de barbaridade, um caso tão corriqueiro e banal não poderia merecer as honras de uma primeira página ou o luxo das manchetes espaventosas e gordas. Daí por que os jornais se limitaram a noticiá-lo num canto de coluna, como acontecimento rotineiro e esvaziado de qualquer interêsse social e humano.

À leitura da notícia, contudo, levou-me a refletir nas contradições e incongruências, nos gestos de beleza e nas atitudes mesquinhas de que é capaz a pobre criatura humana. Alexis Carrel bem que tinha razão ao afirmar que o homem é um desconhecido.

A despeito das teorias antigas e modernas e dos processos empregados na prospecção e sondagem da personalidade humana desde a psicanálise à psicologia evolutiva, dos métodos de Gestalt à psicologia da forma, continuamos a ignorar tudo quanto nos diz respeito. Podemos anunciar, com absoluta precisão e dilatada antecedência, um eclipse do Sol ou da Lua, mas é impossível prevermos a nossa conduta e determinarmos as nossas reações em face das ocorrências mais simples.

Enganamo-nos frequentemente com as pessoas que mais supomos conhecer e incidimos nos erros grosseiros em relação à nossa própria individualidade. Por maior que seja a nossa modéstia, não temos dúvida em atribuir-nos qualidades excepcionais e se, às vêzes, por faceirice, concordamos em confessar nossos pequenos defeitos é porque, logo a seguir, mencionaremos as elevadas virtudes que julgamos possuir. Mas, por maior que seja o nosso senso autocrítico, estamos sempre a nos surpreender agindo de maneira inesperada, praticando ações de que sempre nos julgamos incapazes. O mais simples dos colapsos amorosos consegue desviar a nossa rota, alterar o nosso destino. Somos uma ilha na tempestade, rolando, sem bússola nem timoneiro, ao sôpro arbitrário do vento.

Creio que foi Wundt quem disse que cada homem é um mundo à parte. E é, em verdade, o mais misterioso e inacessível de todos os mundos, pois jamais poderemos desvendar as suas nebulosas e os seus enigmas. Mas, onde a conduta humana apresenta maiores surprêsas e contradições é no que concerne à chamada coragem pessoal. Nos filmes modernos e nos romances antigos, o protagonista se conduz, em qualquer circunstância e em qualquer momento, de modo cavalheiresco e másculo. Na vida real, entretanto, não existe êsse tipo ideal. Todos somos capazes de atos vis e de atitudes de extrema covardia. Basta considerar o caso dêsse pescador que, numa jangada primitiva, enfrenta o mar encapelado e o vento proceloso, expondo a vida a cada instante com o destemor imperturbável e tranquilo de herói anônimo e obscuro do cotidiano. Sòzinho e indefeso, em plena solidão do oceano, incapaz de perigos e ciladas, durante dias seguidos, êle demonstra, de modo incontestável e pleno, a sua bravura serena e nobre. Agredido no entanto, por um tipo possivelmente menos musculoso e forte, êle se acovarda e é espancado. Que poderá explicar razoável e convincentemente as causas determinantes de duas condutas tão díspares, praticadas, com pequeno intervalo, pelo mesmo ser? Haverá, provàvelmente, quem pretenda distinguir a coragem ativa e passiva e formule teorias brilhantes e de uma envolvente fôrça dialética. A verdade, porém, é que nenhum argumento pode justificar o caso dêsse pescador, que arrosta inelutáveis fôrças cósmicas, arriscando a vida, para logo depois se deixar espancar como o último dos pusilânimes.

Há dias, os cinemas exibiram um filme notável como documentário das misérias e grandezas do homem no que tange à sua conduta em face do perigo. E' a história de um soldado que, empolgado pelo calor da batalha, foi considerado herói na guerra. Compelido mais tarde a voltar ao seu esquadrão, ainda sob o guante de terror, pratica, paradoxalmente, os atos mais temerários, concorrendo, pelo exemplo, para transformar a derrota numa vitória contra inimigo mais numeroso e colocado em melhor posição.

Conheço homens valentes que são incapazes de fazer uma viagem de avião ou de extrair um dente, enquanto políticos que se submetem às mais melindrosas operações com um sangue frio de duelista de Ponson du Terrail. Há ainda o caso de sujeitos temíveis num determinado lugar, que se tornam pacatos em outro ponto geográfico, ou o dos que isoladamente são corajosos mas se atemorizam quando se encontram em meio à multidão. Uns possuem excepcional bravura intelectual e são de uma extrema frouxidão física. Panfletários veementes e atrevidos, que empreendem as mais rudes campanhas contra poderosos, deixam-se esbordoar como pulhas e sem a mínima reação. Há os que enfrentam perigos reais com calma e sobrancería e são incapazes de dormir às escuras, quando de pavor só em pensar nas almas-do-outro-mundo. E quantos heróis proclamados e reconhecidos, tipos perigosos e maus, apanham, como crianças indefesas, das suas excelentíssimas espôsas?!..

O Diário dos Bichos

J. J. ARTUR

UM Procurador da República, em erudito parecer, declara-se a favor das rinhas de galo. Opina que as leis não são cumpridas e que tinham para o desuso e depois de citar grandes nomes termina por enredar Santo Tomás de Aquino, no bom senso cristão. Desenterra Henrique VIII e outros tiranos, de uma época em que qualquer expressão de vida, bicho ou homem, não tinha valor intrínseco. Cita Washington e Lincoln, como se as rinhas fossem manifestação de civismo, numa época de guerras sangrentas em que irmãos lutavam corpo-a-corpo, cravando baionetas no peito do inimigo nas guerras civis. O sangue escorria como sinal de bravura à qual não podiam fugir os heróis do tempo.

Hoje com o contrôle remoto dos ataques e defesas, o homem lutador não tem mais a primitiva sêde de sangue. Só os intelectualmente frustrados transferem para os terreiros a arena de suas glórias. Quanto aos apostadores inveterados ou iniciados imberbes, para êsses é apenas mais uma jogatina que está em vias de ser protegida pelos que, de direito, deviam zelar pelo progresso de uma nação ainda mal alfabetizada.

Os galistas vão à imprensa e declaram a sua admiração pelo nobre esporte. Como se nobre esporte fôsse criar irracionais para obrigá-los a dilacerar-se com púas de aço, ainda mesmo quando normalmente fugiriam à luta em combates desiguais, para satisfazer o sadismo, a ambição e a inconseqüência humanas. Se isso é útil aos sêres racionais e disso precisam, para que civilizar os índios? — Se o homem precisa de tanta sensação e diversidade de gôsto, porquê censurar-lhe a necrofagia?

Têm razão quando perguntam por que razão não se combatem as outras maldades. Mas se não fazemos outra coisa! Nem lutas de galo, nem de canário, nem de cães. Nem corridas de cavalo são nobre-esporte, nem a pescaria pelo simples prazer de tirar um ser do seu meio ambiente são consideradas passa-tempo favorito de um homem adulto em plenos podêres de sua maturidade emocional. O tiro ao pombo pelo prazer de acertar num alvo é um pobre erremédo de caçada. Quanto às verdadeiras caçadas de rapôsa ou de lebre, de perdiz ou de qualquer outro bicho que não ataca o ser humano, também revelam crueldade ou inconsciência para com infelizes animais perseguidos sem razão nem necessidade.

O inferno dos matadouros também constitui preocupações para os que sentem piedade pelos animais. Mas como lutar contra a fome dos carnívoros, se o homem se acostumou a comer carne? E aí o problema torna-se tão complexo como o querer convencer o mundo da necessidade do vegetarismo, da espiritualidade e de outras virtudes. Pelo menos ainda não se inventou de ir aos matadouros apostar no boi que luta mais para morrer. Aí sim, teríamos que convencer os "aficionados" da não-utilidade do nôvo-esporte. E rezar para que Deus desse à República procuradores de mais humano parecer. Afinal, que mal fazem os bicheiros, ante tantos outros meios de divertir a humanidade à custa de bichos que sofrem e sangram de maneira tão divertida?

CADELINHA PERDIDA

Fugiu na praia do Leme, no último dia 4 de abril, uma cadela mestiça de fox, branca com malhas prêtas, rabo comprido e que está esperando cria. Pede-se a quem souber o paradeiro avisar para 37-2300, com a família do professor Robert Blum.

Assento da Frente

S. MARQUES VIEIRA

AUTOMÓVEL TAMBÉM É NOTÍCIA — Desde 4a. feira última a TV-Continental está apresentando, no horário das 21,10, o programa ASSENTO DA FRENTE, um programa exclusivamente de automóveis, produzido pelo autor desta coluna. ASSENTO DA FRENTE é o nome da primeira coluna de automóveis publicada na imprensa brasileira, há exatamente 5 anos, quando a nossa indústria ensaiava os seus primeiros passos. ASSENTO DA FRENTE, nôvo programa do Canal 9 apresenta as últimas novidades em automóveis produzidos em todo o mundo. Se V. gosta de automóveis não deixe de assistir ASSENTO DA FRENTE, o mais nôvo programa da televisão carioca e o único programa sôbre automóveis atualmente apresentado no Brasil. ASSENTO DA FRENTE é patrocinado pela Propac, nome tradicional no ramo de automóveis no Brasil. ASSENTO DA FRENTE é o nome, também, desta seção do DIÁRIO CARIOCA.

NOVO MOTOR MERCEDES-BENZ — A Mercedes-Benz do Brasil já está produzindo um nôvo motor diesel, o OM-324, de 4 cilindros, com 48HP e 1800 rotações por minuto. O lançamento da Mercedes adquire extraordinária significação, pois precede a sua fabricação na Alemanha! A nova unidade motriz brasileira irá equipar os tratores OLIVER e o jipe Bandeirante da TOYOTA.

AUTOMÓVEIS CADA VEZ MAIS CAROS — Apesar do aumento já havido em janeiro, a partir de abril quase tôdas as fábricas brasileiras aumentaram o preço dos seus veículos, confirmando as informações constantes que temos divulgado. O sedã Volkswagen passou de 725 para 795. O Belcar passou de 1.020 para 1.112. O Chambord subiu de 1.410 para 1.525. O Dauphine de 675 para 745. O Caiçara já custa agora 943. Próximo aumento em 1.11.62, depois do III Salão do Automóvel!

VEÍCULOS BRASILEIROS PARA PORTUGAL — O Brasil já iniciou pelo pôrto de Santos, o embarque de veículos para o exército português. O navio "Alexandre Silva" transportou 152 JEEP e RURAL WILLYS comprados em S. Paulo pelo Govêrno de Salazar.

ÔNIBUS TIPO RESIDÊNCIA — A Mercedes-Benz, a Phillips e a fábrica de carrocarias Carbruno se associaram para lançar um ônibus tipo residência, com dormitórios, sala de estar, banheiro, cozinha, água quente e fria em chuveiros, geladeira, fogão a gás e ar condicionado. Os novos carros serão lançados em viagens para o Chile, quando da realização da Copa do Mundo.

VENDA DE CARROS DIPLOMÁTICOS NO BRASIL — Não estando prevista pela legislação em vigor a venda de automóveis diplomáticos pertencentes a funcionários consulares que se demitem dêsse serviço e fixam residência no país, ficou decidido o seguinte tratamento para as vendas em aprêço: a) se os funcionários possuirem os carros há menos de 6 meses, não será permitida a sua venda mesmo pagando os direitos aduaneiros; b) se os veículos estiverem no Brasil há mais de 6 meses e menos de 2 anos, poderão ser vendidos, mas os proprietários terão que pagar os direitos que a Alfândega houver por bem cobrar; c) após 2 anos os automóveis poderão ser vendidos com isenção de direitos ou com os pagamentos dos mesmos, conforme a reciprocidade, condição que ocorre atualmente.

ORGANIZAÇÃO MARA DE OBRAS E INDÚSTRIA S. A.

ASSEMBLÉIA GERAL ORDINÁRIA

CONVOCAÇÃO

São convidados os senhores acionistas da ORGANIZAÇÃO MARA DE OBRAS E INDÚSTRIA S. A., a se reunirem em Assembléia Geral Ordinária, a realizar-se no dia 30 de abril de 1962, na sede social, na Avenida Presidente Vargas n. 509 — 20º andar, a fim de tomar conhecimento do relatório da Diretoria, balanço, contas, parecer do Conselho Fiscal, eleição de nôvo Conselho Fiscal, ratificação de atos da Assembléia Geral Extraordinária de 12 de março de 1962, bem como deliberar sôbre qualquer assunto que interêsse aos fins da presente convocação. Acham-se à disposição dos senhores acionistas, no enderêço acima, os documentos a que se refere o art. 99 da Lei das Sociedades Anônimas.

Rio de Janeiro, 27 de março de 1962

JOSÉ SALLES TAVARES
Diretor-Gerente

FATOS E OPINIÕES MÉDICAS

Excertos

O. MARCOS MARTINS

"SABE-SE que tôda ração alimentar deve ser suficiente em calorias e bem equilibrado, isto é, deve conter, em proporções definidas, protídios e, sobretudo, certos protídios particulares (seja de origem animal ou vegetal); glucídios (açúcar e farinhas, legumes amiláceos); lipídios, quer de origem animal ou vegetal (azeite, banha, manteiga) e, enfim, os microelementos que são ativos sob um volume muito fraco (vitaminas, sais de ferro, cálcio, fósforo etc.). Todos êsses elementos são indispensáveis para o pequenino ser em via de crescimento (*), a criança.

São êsses os ingredientes necessários à satisfação do instinto biológico representado pela fome São as coisas sem as quais desenvolve-se o síndrome pluricarencial denominado "Kwaschirkor", tão exuberante em certas plagas, das quais fazemos parte importante.

Com o avanço que tivemos, com o progresso industrial tão rápido por que passamos, e também por causa disso mesmo, pelo descaso pela agricultura, pelo menosprêzo pelo campo, pelo abandono do auxílio à agricultura, drenados que foram quase todos os recursos para a indústria, devido a isso tudo, devido a tôdas essas incongruências que não deveriam, jamais, ter arranjado um lugar no panorama social, foi que aquilo que dissemos antes, aquela palavra tão feia de se escrever e tão difícil de se pronunciar, que expressamos linhas atrás, se projeto com tôda a sua exuberância de seu significado pujante.

A tal ponto chegou nossa aberração agrícola, que tivemos de importar gêneros, que de nossas terras poderiam, sobejamente, brotar, jorrar, inundar inclusive, o nosso mercado consumidor. Importamos feijão... cebola, banha, manteiga etc....

Está mais que explicada a ocorrência da desnutrição e da fome entre nós. Só por isso, já poderíamos ver que as condições alimentares de nosso povo não poderiam andar muito bem, como não andam. Se ficamos à mercê da importação de produtos indispensáveis, pois aqui os teríamos bem mais fàcilmente, e sem o ônus que a aquisição nos legaria, entrevê-se claramente a balbúrdia reinante.

Não precisamos, acho, desvendar o mistério; a causa está aí mesmo. A inflação já foi muito sacrificada, na sua responsabilidade de tudo.

O que ocorre errado nas finanças, a desvalorização galopante de nossa moeda, e outras coisas mais, tiveram e têm como válvula de escape, como pretexto, como responsável, a inflação. Aqui, já não se pode culpá-la, não se pode incriminá-la. Não há necessidade de que dentro da inflação se recorra a ato tão inconcebível.

Aquela, foi decorrente da corrida industrial que sofremos, o que por seu turno, motivou um esquecimento dos problemas da terra, das questões agrárias. Deveríamos partir para o efeito industrial, com uma causa agrícola bem fundamentada, bem alicerçada.

Não foi seguido semelhante procedimento, e tivemos como resultado um incremento do problema desnutrição. E temos, então, que em plena capital, digo, em plena ex-capital, a fome infantil campeia por largas regiões. E se aqui a encontramos, com mais razão ela se nos espraiará pelas praças nordestinas por onde passarmos.

"Sem dúvida um sentimento de impotência e de resignação explica a pouca importância dada ao assunto durante todo êste longo tempo, (*), até que Josué de Castro lançou o brado de alerta através do livro "Geografia da Fome". Mas, a despeito de tal evento, continuamos no marasmo, sem tomar uma decisão de real eficácia.

Urge que se faça algo de positivo a acabar, de vez, com êsse fato tão deprimente.

(*) — Robert Debré, "A doença da fome na criança". No livro "O Drama Universal da Fome", editado pela ASCOFAN, Rio de Janeiro, 1958.

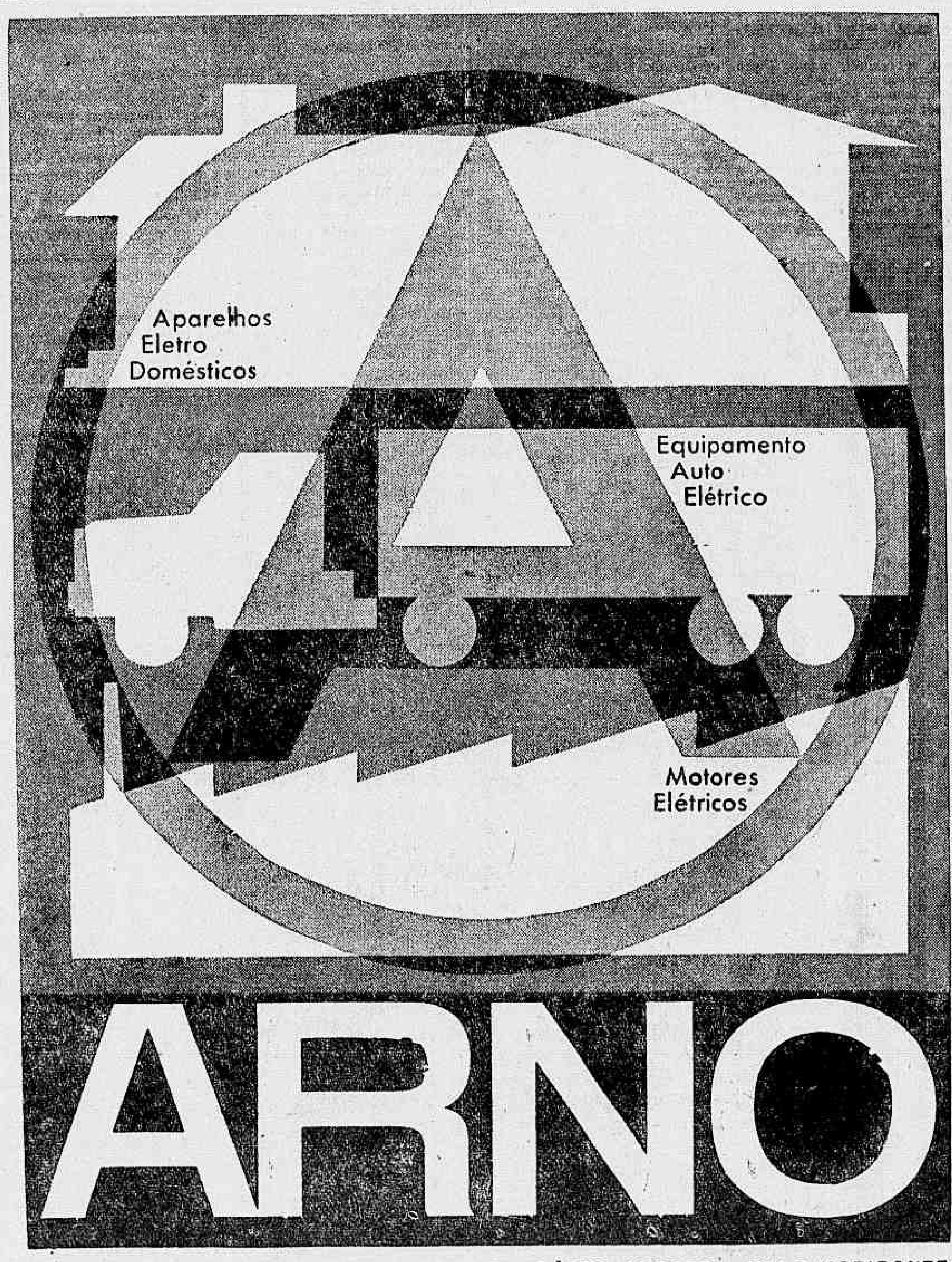

SÃO PAULO — RIO DE JANEIRO — RECIFE — PÔRTO ALEGRE — BELO HORIZONTE

CUPIM

Baratas, Ratos, Pulgas etc. — Orçamento grátis — Garantia de 6 a 12 meses. Cupim 8 anos — RUGANI & CIA. LTDA. — Rua São José n.º 90 sala 1 205 — Rio — Telefones 22-0873 e 22-3289 — Niterói: Tel.: 2-7832.

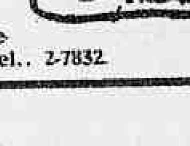

CAPIXABA

LIDERANDO OS HOTEIS DO E. E. SANTO
VITÓRIA — E. E. SANTO
O maior, e mais luxuoso e o mais moderno Hotel do Estado
End. tel. — ESTORIL — Tel. 2-217

CARDIOLOGIA — ELETROCARDIOGRAFIA — DOENÇAS DA VELHICE — «CHECK-UP» CLÍNICO
DR. GILBERTO AVENA do Hosp Servidores do Estado (IPASE)
Cons. Centro: Rua México, 31, 14º, grupo 1401 — 2ªs, 4ªs e 6ªs, às 15 horas pelo telefone: 42-3813

Presença do detalhe feminino: laço nos cabelos

Expressão: sobrancelhas bem delineadas

A BELA "estrêla" italiana Rosanna Schiaffino é de opinião que uma das práticas mais difíceis de se adquirir na arte da maquilagem é cuidar e delinear as sobrancelhas. Mas depois de se conseguir perfeito contrôle, o resultado será belas sobrancelhas naturalmente delineadas que darão beleza à mulher. Para aprender a ter prática neste assunto, famosa autoridade em maquilagem aconselha: as sobrancelhas devem se harmonizar com o rosto, portanto, para guiar-se com segurança, siga a linha natural de suas sobrancelhas e melhorar seu traçado básico. Para variar de traçado, estude as sobrancelhas usadas pelos modelos profissionais. Se suas sobrancelhas não crescem uniformemente, depile-as com uma pinça. Mas para manter sua beleza, mantenha o arco de suas sobrancelhas bem alto e só remova os fios da base das sobrancelhas. Remova sòmente os fios de sobrancelhas que nascem desalinhados; e não se esqueça de depilar o espaço entre as sobrancelhas. O início natural das sobrancelhas é diretamente em direção com o canto interno dos olhos. Antes de aplicar o lápis, passe um pouco de pó facial nas sobrancelhas, depois delineie seu contôrno e acentue a linha natural com pequenos traços finos, usando o lápis da côr de seus cabelos e em harmonia com a tonalidade de sua pele. Para melhores resultados faça um traço bem fino. Realce dessa maneira a linha de suas sobrancelhas e, se necessário, aumente um pouco o seu comprimento.

FAZEM sucesso os vestidos-combinação: práticos, leves, simples de usar. Confecção em geral de crepe, tecido que tem boa queda. Moda dos decotes em ponta. No inverno os blusões terão mangas três quartos, cavas bem largas, um pouco abaixo dos ombros.

●

OS GORRINHOS de ráfia estão em evidência em Paris e... aqui também. Êles costumam ter feitio de uma peruca e, na maioria dos casos, enfeitam. As calças compridas ainda estão em pleno rigor para reuniões informais. Calças, blusões e sapatilhas combinam sempre para saídas matinais.

●

CONTINUAM muito apreciadas as malhas de linha. Os tons de bege, areia, cinza, convém a maioria e estão sendo utilizados para as melhores confecções. As famosas "bretellew" — suspensórios — não passaram ainda de moda. As mocinhas são fãs dêsse gênero de roupa, que acentua o encanto da adolescência.

●

NO próximo inverno o azul-marinho fará boa harmonia com branco e vermelho em diversas criações de famosos costureiros. Gola "andorinha" — última moda.

●

OS veludos reaparecem. Os "chemisiers" continuam favoritos. Carteira e bolsas com fechos niquelados. Os debruns são colocados no nôvo estilo. Os botões prateados oferecem sempre uma nota original aos casaquinhos de meia estação.

●

ALGUNS vestidos da nova moda estão sendo acompanhados de estolas. Os vestidos de baile aparecem bordados de vidrilhos negro (Maggy Rouff).

●

A MUSSELINE é tecido de categoria. Tivemos oportunidade de observar belas confecções nesse tecido com corpo "blusant". O tergal prêto aparece nos modelos clássicos.

●

MODA de "tailleur" de sêda pura, prêto que poderá ser usado com blusa branca; "cardigans" com saia pregueada, "plissé soleil", vestidos acompanhados de "manteau".

●

SUCESSO da linha "eventail", com saias um pouquinho menos curtas. São alegres as modernas côres: "mauve" rosado, amarelo, roxo, marinho, vermelho-vivo. Predomina o bom gôsto parisiense nos tecidos e nos feitios dos modernos vestidos. O "pied de poule" fará o sucesso de sempre, sendo usado para confecção de vestidinhos com ombros naturais, corpo ajustado, busto pequeno.

●

SÃO femininos os detalhes que aparecem nos novos modelos outono-inverno: peitilhos brancos, laços nas blusas, golas moderadas, casacos com gravatinhas de côr, laços, muitos laços nos cabelos, na cintura e nos chapéus.

●

ENCANTADOR o "foureau" está sempre no cartaz. Êle é favorito da mulher elegante que aparecia estar sempre bem vestida com sobriedade e distinção. Aparecem as listras diagonais brancas e pretas. O "manteau" de veludo vermelho-luminoso muito apreciado, pois tem o sortilégio de agasalhar, valorizar a aparência sem aquecer demais.

●

PRÊTOS e sóbrios os vestidos de coquetel têm em geral motivos para serem festejados: feminilizam a mulher, são requintados, com seus panejamentos soltos, provocam comentários nos desfiles elegantes.

Nádia Gray sugere como conseguir e conservar o emprêgo

— Vista-se com simplicidade e discreta elegância. Prepare-se sempre com tanto cuidado como se fôsse ser apresentada a uma figura importante.

— Evite dizer: "não sei fazer isso". Tente, antes, dando o melhor de si. O que impede às vêzes, um bom trabalho é a hesitação.

— Ouças as ordens com o máximo de atenção para não ter que pedir novos esclarecimentos, e, ainda, errando em seguida.

— Quando não entender coisa alguma não jogue um "nada comprendi". Mas também não implore humildemente a elucidação. Se você fôr hábil, fará perguntas de tal jeito que obriguem o chefe imperceptìvelmente a repetir.

— Não fume na sala de trabalho antes de saber se o chefe gosta de fumaças.

— Não há necessidade de mascar goma ou de retirar de segundo em segundo um bombom da gaveta.

— Não assuma o ar de "eu sou a independência" e muito menos de "pobre mulher que precisa trabalhar".

— Não atenda a telefonemas longos durante o trabalho. Se chamada ao telefone não use em voz alta expressões de gíria.

— Se qualquer coisa no escritório a deixa humilhada, defenda-se. Perdendo o emprêgo certamente arranjará outro onde possa conservar a dignidade e o amor a si mesma.

— Agora, use a cabeça e... boa sorte.

Revista Feminina: Orientação de Ida Uchoa

Aqui Pra Nós...

A HISTORINHA DOS OVOS DE PÁSCOA

O uso dos ovos de Páscoa é muito comum entre os cristãos. E sua origem atribuida à manifestação de alegria provocada pela reaparição dos ovos, cujo uso antigamente era proibido na Quaresma. No século XIII, em Paris, os meninos do côro, os estudantes da Universidade e a rapaziada dos diferentes bairros se reuniam na praça pública, formavam um longo cortejo, precedido de bandeiras, trombetas e tambores, e dirigiam-se ao átrio da catedral. Lá cantavam uma parte do ofício de Laudes, espalhando-se em seguida pelas ruas da cidade a fazer os peditórios para os ovos de Páscoa. Mandavam-se de presente às crianças, amigos, parentes e vizinhos. Pintavam-se de vermelho e azul, Matizavam-se de côres diversas e davam-se também de presente às crianças e aos criados. No correr dos dois últimos séculos, levavam-se à saída da missa, no dia dessa solenidade, cestinhas de ovos dourados no gabinete do rei, que os distribuíam aos assistentes. Isso nos revela a história. Mas, até nossos dias, perdura a tradição dos ovos de Páscoa. Alguns são recheados de bonbons de chocolate, de amêndoas e ainda outros de preciosas jóias.

●

BOA ARMA PARA O SUCESSO: FRANQUEZA

Faça o possível, minha amiga, para ajudar-se a si mesma. Não se espante, dizendo: é claro, tenho feito isso tôda a minha vida. O mais provável é que você o faça de modo errado. Você se queixa mais do que age. Pensa mais no passado do que no presente. Pensa excessivamente no futuro, como se possuísse nas mãos todo o poder. E seja franca com você mesma: é a melhor arma para o sucesso, se bem que, às vêzes, um pouco dolorosa.

●

O QUE A MULHER ELEGANTE COSTUMA EVITAR: PENTEADOS EXTRAVAGANTES

Seus conhecidos já viram você com o cabelo em forma de tôrre, em forma de borboleta, em forma de ninho, em forma de couve-flor e em um milhão de outras formas extravagantes. Por que é que você não dá a êles uma oportunidade de ver o seu cabelo em forma de cabelo mesmo? Não pense que êles iriam morrer com a surprêsa. Acho que, talvez pelo contrário, êles achariam que já estava custando um pouco a você tomar esta resolução.

●

VAMOS CONVERSAR SÔBRE GORJETAS

Nos restaurantes, bares, cafés e confeitarias devemos dar de 10 a 15 por cento das despesas. Nos táxis e carros de praça também podemos dar uma gorjeta de 10 por cento, embora hoje em dia exista grande número de choferes proprietários de carros e que, portanto, dispensam a gorjeta.

Aos criados, fornecedores de leite, carta, pão etc., devemos dar uma gorjeta por ocasião das festas de fim-de-ano (Natal, Ano-Bom).

Quando se janta em casa de amigos não se dá gorjeta aos criados; mas, nas casas em que habitualmente costumamos tomar refeições, devemos gratificar os empregados, ao menos nas festas de fim-de-ano. Quando passamos alguns dias em casa de pessoas amigas, devemos gratificar os serviçais, e assim quando usamos o automóvel de um amigo podemos dar uma gorjeta ao chofer. Nos hotéis, restaurantes e teatros, a gorjeta é obrigatória.

●

DECORAÇÃO DOS MODERNOS APARTAMENTOS: BOM GÔSTO

Com um pouco de bom gôsto e habilidade qualquer dona-de-casa pode transformar um simples objeto de barro num belo ornamento. Se a peça é de barro absorvente, convém antes pintá-la com uma camada de esmalte branco. O fundo deve ser de preferência branco-amarelo, misturando côres a óleo com uma gôta de verniz. Depende de sua imaginação o belo efeito de uma peça decorada: costuma-se em geral fazer um feston em verde ou azul e no centro apenas um motivo vegetal. A água-rás corrigirá os eventuais erros de tinta tão comuns às pessoas inexperientes. E o verniz bem aplicado concederá à peça um aspecto "vidrado". Atualmente, essas peças estão sendo muito apreciadas e realmente decoram as paredes dos modernos apartamentos.

Você sabe usar o baton?

Em geral a mulher fica surprêsa quando ouve dizer: o baton a define. Pois é verdade: quem não souber usá-lo com "classe", procure aconselhar-se num salão de beleza ou desista de sua aplicação. Ao escolher o seu baton, lembre-se de que você precisa de uma tonalidade mais forte à noite, sob a luz artificial, do que de dia quando sai para as compras domésticas. Se você gosta e deseja pintar os lábios com camada mais ou menos espessa, isto deve ficar à sua vontade. Mas lembre-se de que os contornos convêm estar traçados com perfeição. E' melhor começar no meio do lábio superior e daí seguir as curvas labiais. Para uma môça muito jovem ou para uma senhora já idosa, às vêzes é preferível usar baton da côr natural, isto é, de tonalidade de vermelho natural. Para a obtenção de uma tonalidade vermelha discreta, a que convém, sobretudo, às môças jovens, deve-se colocar um papel de seda absorvente, entre os lábios e depois comprimi-los com vontade.

A QUESTÃO DE CORES

Mais a leitora deve usar essa ou aquela côr? Ou melhor, como desvendar a técnica na complicada arte cosmética? Vamos sugerir, querida amiga. E' você do tipo louro, de cútis clara e olhos azuis? Deve usar baton nas tonalidades cereja e rosa antigo. O tipo louro, de cútis morena e olhos castanhos, deve usar baton claro, vermelho claro, brilhante, e aplicá-lo em camada espessa. As môças e senhoras de cabelos vermelhos ou avermelhados, de cútis clara e olhos verdes, devem optar pelas côres lilás ou vermelho médio. O tipo de cabelos castanhos, pele morena e olhos também castanhos, deve usar, de preferência, os batons nas tonalidades de um laranja vivo ou vermelho, com nuanças de amarelo. E quem possuir cabelos pretos ou castanhos escuros, em contraste com cútis clara e olhos azuis, a essas leitoras aconselhamos o uso de baton nas tonalidades vermelho vivo ou violeta. Para as mulheres do último tipo citado é conveniente um baton de grande brilho para ressaltar a amenidade da pele.

"PEÇA BIS PELO TELEFONE"
Um programa campeão de audiências!
de segunda a sexta-feira (de 13 às 14 e de 14,30 às 15 horas) e domingos, de 1 às 2 da tarde, na
RÁDIO MAYRINK VEIGA
numa produção de JAIR DE TAUMATURGO
apresentada pelos
PRODUTOS GESSY

Conversa com a mamãe

OS BLOCOS de madeira figuram, em geral, nos quartos das crianças. A criança usa-os de muitos modos — para construir casas, cêrcas ou estradas. Os blocos, construídos nas mais variadas formas, fazem, em geral, uma boa combinação de côres que divertem as crianças. O seu filho precisa de brincar com bolas, ferramentas, carros ou bonecas, para que se sinta distraído e alegre.

●

É NATURAL que cada geração tenha a sua maneira de pensar e agir. E muitas vêzes os filhos são vítimas dos choques de duas gerações. Os pais e avós têm pontos-de-vista muito diferentes. A adaptação ao meio é uma necessidade e cabe aos pais contornar com habilidade a solução dos problemas educacionais dos filhos quando existe a influência dos avós no lar. A criança deve ser resguardada dos choques que possa haver entre os adultos. Os conflitos dêsse gênero são muito prejudiciais à formação do caráter das crianças.

●

IMEDIATAMENTE, depois do nascimento, a criança começa a formar os seus hábitos os quais, se são bons, lhe serão úteis para tôda a vida. Pelo estabelecimento de hábitos de regularidade na alimentação, sono e eliminação, o bebê recebe as primeiras lições da vida.

●

NÃO dê ao bebê outra alimentação que não seja o leite materno, sem primeiro ouvir o médico. E certa vez Paula Chaves, o conhecido pediatra, afirmou com a sua autoridade no assunto: "são as próprias estatísticas que demonstram: uma criança alimentada ao seio está em melhores condições de vida que aquelas, criadas com outro leite qualquer".

●

CRIANÇA excitada pelo excesso de mimo, eis um problema que muitas mães, ciosas de seus relevantes devêres, enfrentam por falta de conhecimento. Quando o pequenino está "se fazendo de gente" a mãe, embevecida com as graçinhas, procura "puxar" pela criança. O menino fica cansado e, sensível como tôdas as crianças, torna-se fàcilmente excitável. Não dorme se alimenta satisfatòriamente, chora e se irrita. Evite que seu filho torne-se um nervoso. Deixe-o sossegado em seu bercinho.

●

A TUBERCULOSE, a varíola, a difteria são doenças perigosas. Matam muita gente, principalmente, as crianças. Felizmente possuímos meios de defesa contra elas. São as vacinas. Logo que as crianças nascem devem tomar a vacina que a protege da tuberculose, chamada B.C.G.

●

QUANDO der fruta a seu filho, esta deve ser perfeitamente lavada, descascada e suas sementes tiradas. As crianças com mais de 5 anos podem comer maçã com casca. Quando se trata de crianças pequeninas é preciso esmagar ou raspar a maioria das frutas.

Uma carinhosa lembrança - um testemunho de amor e gratidão!

ASPIRADOR DE PÓ
Walita
Portátil - Leve - grande poder de sucção - fácil manejo

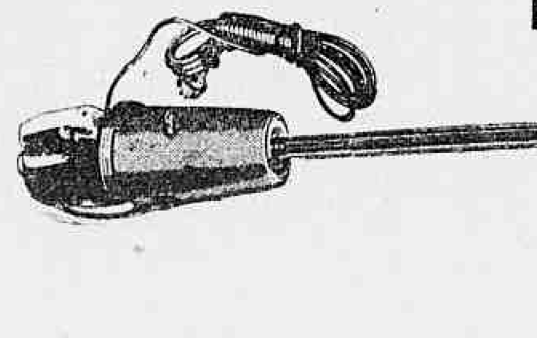

BATEDEIRA DE BOLOS
Walita
Única com 10 velocidades - 2 tijelas pirex - espremedor de frutas e moedor de carne

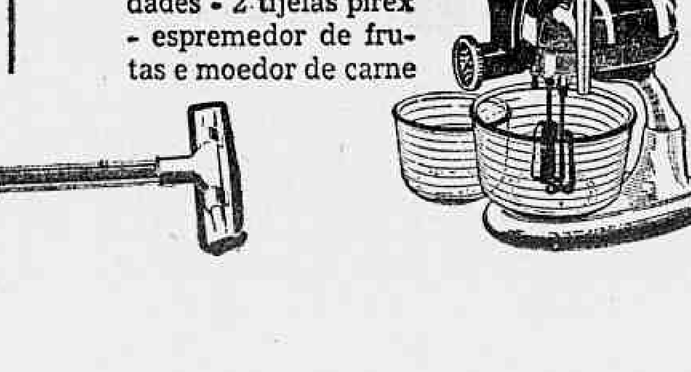

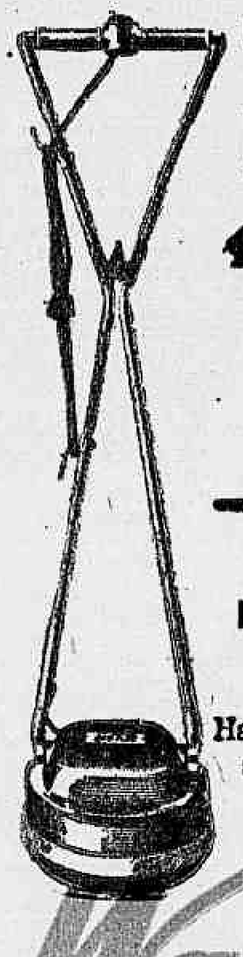

FERRO AUTOMÁTICO
Walita
Uma temperatura para cada tecido

NOVA ENCERADEIRA
Walita
Modêlo Máximo
Haste em "X" - uma só grande escôva.

20 meses para pagar
e ainda GRATIS um presente ADI + CIO + NAL de grande utilidade para o lar!

LIQUIDIFICADOR
Walita
"Toque pluma" - velocidade regulável
Copo "Pirex"

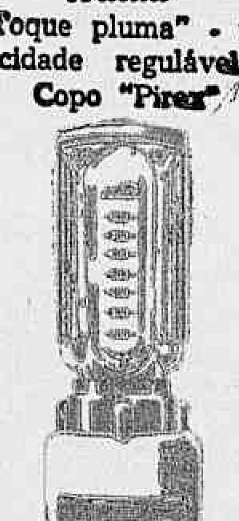

E continua em tôdas as lojas Neno a famosa "Operação Cacareco".

Walita

"ELA" merece a homenagem! E para o "Dia das Mães", a Casa Neno oferece presentes WALITA de grande utilidade em condições de excepcional vantagem. Faça do 2.º domingo de Maio - o dia mais feliz da Rainha do Lar!

casa NENO
serve bem ao grande e ao pequeno
Centro: R. Sete de Setembro, 145
R. Uruguaiana, 148
Av. Passos, 94
Av. Marechal Floriano, 171
Madureira: Rua Maria Freitas, 110
Penha: Largo da Penha, 59
Bangu: Rua Conego de Vasconcelos, 132

"NOITE DE GALA" TEM NOVOS PRODUTORES

Leia texto na segunda página

AERTON E NÁDIA FARÃO OPERAÇÃO PLÁSTICA

LEIA NA SEÇÃO "PRÓS & CONTRAS", NA SEGUNDA PÁGINA

TV Sem Futebol: CBD Proibiu

ATÉ o ultimo momento os telespectadores cariocas ficaram na esperança de que as estações de tevê transmitissem a partida Brasil x Paraguai, diretamente do Maracanã. Não entenderam que sendo uma peleja sob a responsabilidade da CBD, não tivesse o esporte do povo sido transmitido pela TV. Longe estiveram de pensar que os "Cartolas", nos bastidores, tramavam contra os que pagam ingressos, contra os que dão cartaz aos craques e até mesmo, a êles, os dirigentes.

FOI assim: As televisões, segundo o acôrdo em vigor, poderiam, pagando a taxa de duzentos mil cruzeiros, levar suas câmeras para o Maracanã Mas acontece que o senhor João Havelange pediu às tevê que saissem da jogada, permitindo a Confederação vender, com exclusividade, as transmissões, com intuito de angariar mais fundos para ida do selecionado ao Chile. As tevês concordaram. Acontece que o senhor Paulo Carvalho se antecipou e vendeu para a Willys Overland, por dez milhões de cruzeiros aquela exclusividade. O senhor João Havelange vendeu, por seu turno, para Erontex, por dezessete milhões a mesma permissão para transmitir. Criado o impasse, o sr. Paulo Machado de Carvalho, os dirigentes da TV-Tupi e da Continental acertaram em não ceder horário aquela firma de casimiras, mesmo assim continuou de posse da exclusividade, só não transmitindo por não possuir tempo nas emissoras.

ASSIM se conta a história da peleja Brasil x Paraguai, que apesar da expectativa, não foi televisada. Panela onde todo mundo mexe, acaba queimando...

REPÓRTER DA CIDADE

GONTIJO TEODORO

TV e Futebol

Talvez pela distância que nos separa da nação andina, não se avaliou bem, entre nós, o papel preponderante que a televisão vai desempenhar no próximo campeonato mundial de futebol. Frustrada a esperança de vermos concretizada a rêde sul-americana de TV, que nos traria a imagem direta, das pelejas daquele magno certame, vamos aguardar que o recurso fabuloso do "video-tape", nos porporcione as emoções do esporte bretão. Que a FIFA e a Confederação chilena, a cujo cargo está a organização do certame, estejam tomando tôdas as providências, são os nossos votos, pois caso contrário teremos a repetição da lenga-lenga que se processa todos os anos aqui no Rio, a respeito do televisamento dos jogos. Nem mesmo uma peleja de caráter internacional, como foi a com o Paraguai, que estava há muito prevista e, tôdas as providências poderiam ter sido tomadas a tempo, escapou aos "arreglos" de última hora, que redundaram na ausência das câmaras no Maracanã. Comenta-se que a firma comercial que patrocinará o futebol do campeonato do mundo, não querendo correr o risco dos obstáculos de último momento, tão peculiares ao nosso sistema de ação, contra' u uma emissor: mexicana de TV para realizar os "video-tapes" dos jogos, para ter certeza do sucesso.

Para as emissoras, no que concerne ao faturamento não poderia ser mais auspicioso o acontecimento esportivo, pois o fato de se realizar no continente o campeonato do mundo, provoca maior interêsse permitindo vantajosos patrocínios comerciais para os noticiários a respeito. Ascende a multos milhões o preço alcançado por tais programas, que deverão, por sua vez, reunir grande número de telespectadores.

E' provável — e isso depende muito da colocação que o quadro brasileiro alcançar — que no final, público, tevê e patrocinadores, resultem satisfeitos com êsse entrosamento do vídeo com o esporte!

ALCINO DINIZ

...trabalho profícuo e boas idéias melhoram o programa

Melhora o Programa "Qual é o Assunto"

NÓS, com a linha independente que caracteriza a REVISTA DA TELEVISÃO, já tivemos em outras oportunidades, ocasião de fazer restrições ao programa "Qual é o Assunto?", produção de Alcino Diniz, que a TV-Tupi apresenta aos domingos à noite. E com a mesma independência para criticar, voltamos hoje para dirigir palavras elogiosas aos últimos programas daquela série, que tem estado à altura do renome do diretor da TV-Tupi, fazendo mesmo relembrar o tempo de "Telesemana". Melhor alinhavado, o roteiro tem mais ritmo de TV, numa seqüência que não cansa, fazendo os minutos passaram mais rápido. Os números de humorismo agora melhor cuidados, têm estado à altura do público que os assiste: os desenhos de Ziraldo bons como sempre; os narradores muito bons. Os trechos de ballet, sob o encargo de Johnny Franklin são um dos pontos altos da apresentação. Devemos ressaltar que mesmo os comerciais outrora longos e cansativos, têm estado inteligentes, concisos e interessantes.

NÓS, que já fizemos restrições, hoje aplaudimos um programa que subiu de nível, fazendo jús ao horário em que está situado. Melhorou — pelo menos nas últimas apresentações — "Qual é o assunto?" Que as próximas apresentações confirmem, esperamos.

revista da TELEVISÃO

ANO VII • Rio, Semana de 29-4-1962 a 5-5-1962 • N.º 152

BAIRRISMO ABSURDO!

A DUALIDADE de ocupantes para cada posição, na seleção brasileira e, coincidentemente, um carioca e outro paulista, tem provocado paixões, que chegam até os locutores esportivos. Têrça-feira última, durante o jôgo Brasil x Paraguai, Luís Mendes e Raul Tabajara tentaram desfazer êsse "barbarismo" todo. Mas enquanto o Mendes se preocupava com o jôgo, com a atuação de cada craque; Tabajaras se preocupava em elogiar os jogadores paulistas, como se isso bastasse para lhes assegurar um lugar no escrete. Caindo em si, dirigia um ou outro elogio aos cariocas, mas o fazia com tamanha falta de sinceridale, que mais pareciam "esmolas", como se craques como Nilton Santos, Didi, Zagalo, Garrincha, precisassem das migalhas vocais dos paulistas, para ter um lugar na seleção.

ATÉ o sr. Paulo Machado de Carvalho deitou falação, como se êle fôsse o "dono" da equipe, numa manifesta preocupação de impor o jogador Mengálvio.

FOI pena que tal acontecesse, pois a transmissão da peleja, pela TV-Rio, estêve em melhores condições técnicas do que suas congêneres. Não fôssem essas *Patriotadas* dos paulistas Tabajaras e Paulo de Carvalho, teria sido uma noite esplêndida para o canal 13.

ROUPAS a crédito n'A Esplanada
* CENTRO
* NITERÓI
* MADUREIRA

MADALENA LOUREIRO DE VOLTA

Se disséssemos a vocês, prezados leitores, que Madalena Loureiro voltou à televisão, vocês, de certo, não reconheceriam na Moça-propaganda que volta a inteligente locutora que durante cinco anos defendeu os comerciais da Varig, da Mesbla e de Galo Marti. Naquela época ela atuava com o nome de Maria May. Casada com o ator de rádio, cinema e TV, Oswaldo Loureiro, Madalena afastara-se para receber a visita da "cegonha". Foi com prazer que a vimos nos comerciais de Ultralur, no programa "Qual é o assunto?", do canal-6, com a mesma classe de sempre, falando com a mesma desenvoltura, com ótima dicção, "vendendo" de fato aquilo que anuncia. Durante o tempo em que estêve afastada das câmaras da televisão, Madalena Loureiro trabalhou como modêlo fotográfico, por isso mesmo vimo-la em diversos anúncios de jornais e revistas. É, pois, uma boa nova para os telespectadores, verem, de volta ao vídeo, essa figura encantadora, que no "deserto" de bons locutoras que é o cenário da TV carioca, destaca-se como uma das mais capazes, na arte de convencer os que estão em casa. Hoje é dia. Logo mais, no programa "Qual é o assunto?", ela estará atuando mais uma vez, no seu regresso às lides artísticas. Ela é o "assunto"

AROMA GOSTOSO — INDÍGENA — SABOR INSUPERÁVEL
CAFÉ INDÍGENA
Fábrica
RUA SIZENANDO NABUCO, 484-F
Rio de Janeiro
Escritório e Varejo
RUA DA ASSEMBLÉIA, 79
Tels. 42-1431 — 52-9316

La Revue Chic
ESTÁ DE VOLTA
TODAS AS QUINTAS-FEIRAS ÀS 22:30 HORAS
NO CANAL 13
COM AS MAIORES ATRAÇÕES NACIONAIS E INTERNACIONAIS
SOB O PATROCÍNIO DE seleção Rhodia TÊXTIL

Medida Certa Adotada Pelos Organizadores do Programa "A Grande Canastra"

COM satisfação registramos o nôvo critério adotado pelos organizadores do programa de sorteio "A Grande Canastra", que a TV-Tupi apresenta às segundas-feiras, no horário nobre. Na nossa edição anterior tivemos oportunidade de publicar uma reportagem feita com as pessoas que se encontravam na fila desde o meio-dia e não tiveram chance de chegar ao auditório para assistir aquêle programa, embora viessem de longe e chegassem cêdo. Segunda-feira última, graças ao nôvo critério adotado ela J. W. Thompson e TV-Tupi, não houve fila e os primeiros a apanhar os convites, durante a semana, tiveram seus lugares garantidos. Não houve atropêlos, reclamações ou desconfiança dos que, até então engrossavam as filas, que afinal, voltavam mesmo das calçadas da Urca. Era inadmissível que pessoas vindas de localidades longínquas, se postassem nas filas des de o meio-dia e não conseguissem entrar, depois de ali permanecerem durante tanto tempo, ao sol ou à chuva, tendo ainda que discutir com funcionários da Tupi ou policiais, como se fôssem "condenados" e não pessoas de bem, em busca de um entretenimento. Afinal, aquela fila servia apenas para criar confusão. pois o auditório da Tupi, na Urca, não é elástico, e só comporta MESMO, no máximo 500 pessoas. Logo manter aquelas pessoas ali formadas, sujeitas à tôdas as intempéries, era desumano, fato que se devia à desorganização.

Felicitamos, daqui às pessoas que tomaram providências, acabando com aquele descálabro!

Os "Cafajestes" da TV

ANALISANDO a atuação cômica de certos artistas da TV, Alvaro Raimundo aborda na sua coluna "Gente & Tempo", os descalabros dos textos licenciosos levados para diante das câmeras. Rosana Tapajós, estrêla da televisão brasileira e que vem de regressar de uma vitoriosa excursão pela Europa, é também assunto naquela coluna. A foto é de Rosana, já ao lado da câmera da TV-Rio, que está atuando em "Cidade Aberta".

Portella

nova linha ...

informa

Amanhã outro episódio

Mais uma apresentação de "Robert Taylor detetive", estará hoje, domingo, às 21,20 horas na TV-Tupi com mais um episódio dêsse filme dublado em português. Como sempre o espetáculo filmado com o veterano ator de Hollywood encerra uma aventura repleta de cenas movimentadas.

Filmes completos

A TV-Tupi apresentará com pequena diferença das datas de realização todos os jogos do Campeonato do Mundo a ser realizado no chile em que participar o selecionado brasileiro de futebol.

uma nova dimensão de confôrto para o seu lar!

veja um nôvo e empolgante episódio de

O VIGILANTE RODOVIÁRIO

1.º SERIADO NACIONAL ESPECIALMENTE PRODUZIDO PARA A TV!

CANAL 6 - TV TUPI - 4as. FEIRAS ÀS 19,25 HORAS

PRESENTE DE PRODUTOS NESTLÉ À FAMÍLIA BRASILEIRA

"NOITE DE GALA" TEM NOVOS PRODUTORES

(Janela indiscreta)

Sargento

LENDO uma notícia de Hanna Ahroni, cantora israelense que serviu no exército de seu país, no pôsto de sargento, aquêle cômico da TV lamentou ter nascido tão longe da terra de Ben Gurion.

REPRODUÇÃO

● Sempre que aqui, nesta seção, reproduzimos trechos de outros colegas, críticos de TV, é porque o que escreveram vai de encontro ao nosso pensamento e ao da maioria dos telespectadores.

"O Ouvinte Desconhecido", um dos mais credenciados e atentos críticos das coisas do nosso vídeo, escreveu:

"FALÊNCIA HUMORÍSTICA

Continua em acelerado processo de falência humorística o programa da TV-Rio "O Riso é o Limite".

Sábado, a coisa foi quase catastrófica, e acreditamos que só tenham conseguido rir no horário do programa aquêles que tiveram a sorte de não vê-lo".

DUROU POUCO

● Ainda não completou o primeiro ano de existência o romance do produtor Chico Anísio, com a bela atriz Rose Rondelli, e já se fala em separação. Nos moldes dos mais tempestuosos romances da terra do cinema, o idílio entre o produtor e a linda estrêla, quando veio à baila, já estava em andamento há muito tempo, surpreendendo, sòmente, aos que não privavam do convívio dos dois. Agora a separação já tida como certa, causará idêntico impacto.

INFORMAÇÕES - INFORMAÇÕES - INFOR

NO Palácio Guanabara, quinta-feira última, o governador Carlos Lacerda, entregou as medalhas aos "Melhores de 61, do Rádio e da TV, da "Revista do Rádio". — Rosana Tapajós regressou da Europa, onde realizou uma temporada. — Aguarda-se para maio o comêço das atividades da TV Excelsior, pelo canal 2 da Mayrink Veiga. — A J. W. Thompson, ofereceu um coquetel na TV-Rio, quando do lançamento da nova série filmada "Medic". — Tomou posse a nova diretoria do Sindicato dos Radialistas, numa noite muito festiva. — Hoje, no programa da "Copa do Mundo", a TV-Tupi vai exibir o filme do encontro Brasil x Hungria, pelo torneio de 1954. — Tem novos produtores o programa "Noite de Gala"; são êles Carlos Alberto e Fernando Barbosa Lima. — Carlos Frias voltou a apresentar, diàriamente, pela Rádio Tupi, o "Boa noite para você", crônica que o tornou famoso nos áureos tempos do Rádio. — Ioná Magalhães, que está residindo em Salvador, escreveu a Olavo de Barros, pedindo a peça "A Dama das Camélias", por êle adaptada, para levá-la pela TV-Itaporã, da Bahia. — Ribeiro Fortes está integrando o elenco de "Society em Baby Doll", em cartaz no Mesbla. — Paulo Pôrto e Suely Franco serão os novos intérpretes da cena romântica "Ele e Ela", que Ilza Silveira escreve para o "AP Show". — Maurício da Tas regressou das Selvas Amazônicas, onde realizou vários documentários que serão exibidos, em breve, pelo vídeo. — Cantores e comediantes da TV-Rio, realizaram, ontem, um "show" no Esporte Clube Maxwell. — A rádioatriz Alcina Maria estreou como cantora, numa gravação de 78. — Osvaldo Diniz Magalhães estreou com um nôvo programa de ginástica pela Rádio Roquete Pinto. — A emissora do Estado da Guanabara está apresentando no seu programa "Museu do Disco", gravações realizadas em 1905. — Max Nunes prepara um nôvo programa a ser lançado pelo canal 6. — Dermival Costa Lima está na Paraíba, ultimando o lançamento de uma TV Associada.

TeleCRÍTICA

SYLVIA DE LEON CHALREO

COM a votação da ABCT (Associação Brasileira de Críticos Teatrais) na última segunda-feira, os artistas do teleteatro tiveram a premiação por seu trabalho em 1961, premiação essa igual a conferida anualmente para o Teatro e a Música. A equipe especializada era composta dos críticos Paulo Salgado (Rio Gráfica — "Radiolândia" e outras), Almir Azevedo, Alamir Carvalho, Lopes Gonçalves (presidente da ABCT) e esta colunista. Foram premiados: com Medalha de Ouro, Sérgio Brito (duas medalhas) — Diretor e Ator; Fernanda Montenegro — Atriz e como Figurinista Sorensen. Com diploma de Revelação — Autor, Sérgio Viotti — Roberto de Cleto; Ator, Sérgio Viotti; Atriz, Suely Franco e Cenógrafo, Cardemil. Ainda em maio serão entregues os prêmios de 1960, quando pela primeira vez foram premiados os artistas da Televisão.

ESTIVEMOS presentes ao programa do Grande Teatro Philips para a cerimônia da abertura dos envelopes, identificação dos premiados e entrega dos prêmios. Antes, devemos repetir a nossa declaração de voto no Concurso de peças, de cujo júri fizemos parte. Nossos votos foram os seguintes: 1º) "Ninguém ama os mortos", 2º — "A noite do Genival, 3º) "Jôgo no escuro" e 4º) "Do lado de lá". Com a votação dos outros membros (Nestor de Holanda e Paulo Francis) chegou-se ao seguinte resultado final: 1º — "Ninguém aam os mortos", 2º "A noite do Genival" e 3º — "Jôgo no escuro". Sérgio Brito vai encenar (também) "Do lado de lá", de Kleber Ribeiro Fernandes.

A *SEMANA Santa marcou a repetição de "O Diálogo das Carmelitas", de George Bernanos em adaptação de Fernando Tôrres e direção de Sérgio Brito. Assim, o espetáculo de segunda-feira foi repetido (videotape) na Sexta-Feira da Paixão. Valeu a repetição em outro horário, o que nos faz lembrar uma constante reclamação de nossos leitores que não podem assistir o Grande Teatro pelo adiantado da hora. Justificam que um patrocinador de categoria mantendo umo dos mais importantes programa da TV deve ocupar um horário acessível ao grande público. No "Diálogo das Carmelitas" mereceu grande destaque a interpretação de Carminha Brandão. Foi realmente uma carmelita, a priora, que soube sofrer e morrer. Manteve uma concentração convincente, transpôs-se para o personagem e o espectador esqueceu a jovem atriz para a emoção dramática que estava sendo comunicada. Fernanda Montenegro estêve também fiel na sua interpretação, com a performance que é geralmente uma constante em seus trabalhos. Zilka Salaberry sobressaiu e estiveram em boa forma Natália Timberg, Suely Franco, Yolanda Cardozo, Suzy Arruda, Anita Schmidt, Regina Aragão e Peggy Aubry, Paulo Padilha, Aldo de Maio, Italo Rossi, Sady Cabral, Labanca, etc., todos se firmaram em cena.*

O ÚLTIMO espetáculo do Grande Teatro apresentou "Laura e o Tempo", de Leal Rey, autor argentino. A direção de Fernando Tôrres marcou bem a mensagem do autor apresentando uma reportagem vivida dentro de um tempo. Um original bem marcante num espaço de vida, com artistas fixando a tragédia burguesa que infelicita a mulher antes de sua emancipação. Fernanda Montenegro e Carminha Brandão estiveram autênticas como presença humana e como vítimas. Zilka Salaberry e Labanca marcando os dois tipos opostos em sensibilidade com as características que muito bem revelam o pai e a mãe. Sérgio Brito foi uma presença justa e Suely Franco funcionou em tipo humano bem sucedido. Aldo de Maio foi um coadjuvante. Um teatro diferente com a presença do narrador vivendo o tempo — Cláudio Corrêa e Castro.

O "SHOW" da TV-Rio, "Noite de Gala", está sendo produzido por dois novos produtores: Carlos Alberto e Fernando Barbosa Lima. Pelo que já têm realizado em programas de alto gabarito acredita-se que os dois produtores se encontrem mais uma vez com o êxito.

A responsabilidade comercial do programa continua com a Midas, cabendo à "Esquire" sòmente a produção de TV daquele cartaz das segundas-feiras, da emissora de Copacabana. Incorporam, assim, aquêles produtores, mais um grande "hit" aos produzidos por aquela agência de produções, prometendo dar nova envergadura a "Noite de Gala".

PRÓS & CONTRAS

1 Na sua estréia na TV-Rio, Zé Trindade botou tôda a fúria do seu despeito numa frase dúbia dirigida ao programa "Qual é o Assunto?", do Alcino Diniz e no qual êle atuou várias vêzes. Mal, muito mal mesmo, pois o Zé se esquece que artista pertence ao público e não a emissoras; um dia êle poderá voltar a bater à porta da Tupi, e, quem sabe, até mesmo do Alcino.

2 **A onda de operações plásticas continua invadindo a seara artística. Na TV-Tupi Nádia Maria e Aerton Perlingeiro estão de encontro marcado com o bisturi do dr. Hugo Fabrini...**

3 Enquanto diminui o número de programas ao vivo, as séries filmadas, cada vez mais, tomam conta do vídeo. Nas duas últimas semanas, nas três emissoras, foi surpreendente o número de novos filmes que estrearam na televisão.

4 **Grandes modificações foram introduzidas no Departamento de Telejornais da TV-Tupi.**

5 Comenta-se nos meios artísticos, que depois de passada a Copa do Mundo, Oduvaldo Cozzi retornaria às "Associadas". Agora êle vai ao Chile transmiti: para a Rádio Guanabara, aquêle certame.

6 **Vários artistas associados, que estavam atuando na Mayrink Veiga, retornarão nos primeiros dias de maio à Rádio Tupi.**

7 Comenta-se, também, que Francisco José estaria disposto a regressar à "santa terrinha", desgostoso que está com o público brasileiro. No seu programa de TV já cedeu lugar a Angela Maria e vendeu sua cantina.

8 **Hilton Gomes está satisfeitíssimo com a promoção de sua Agência, que foi o concurso "Miss Asas do Universo". Até nos Estados Unidos publicaram fotos e notícias a respeito.**

Cartas ao PAPAI

— XXXII —

Recordas, papai, na sala,
Falar-te da "NOITE DE GALA",
Programa bom, como o vinho?
Nessa ótima ocasião
Não tinha televisão,
Eu era televizinho . . .

Por causa dêsse programa
Vendi até o pijama
P'ra comprar um receptor;
Cinqüenta e Nove acabou,
O Sessenta começou,
Começando a minha dor!

Então no ano passado
"NOITE DE GALA" falado
Veio vindo aos trambolhões
Aquêle Flávio de outrora
Passaria, sem demora,
A pedir "gaita", aos milhões!

Era dinheiro para asilo,
Dinheiro p'ra "isto", "aquilo",
"GALA" passava a galinha. . .
Mas êste ano, bom papai,
O tal programa se esvai,
Já está virando "coisinha"

Viu-se Brigitte Bardot,
Maçonaria em "maillot",
De tudo isto me salves. . .
Pois se assim continuar
Qualquer noite irão mostrar
As pernas do

SANTOS ALVES

Noite de Gala (1959) — ÓTIMO
Noite de Gala (1960) — BOM
Noite de Gala (1961) — MAU
Noite de Gal[a] (1962) — PÉSSIMO

GENTE MÔÇA FICA VELHA NA TV

● *Não raro vemos na tela dos nossos receptores, artistas jovens desempenhando papéis de pessoas idosas. A aparência física envelhecida por êles exibida, se deve ao trabalho profícuo e persistente dos maquiladores, que transformam fisionomias jovens, angelicais, em faces carcomidas pelo tempo. Na TV-Rio Juarez e assistentes, na Tupi Eric e suas assistentes, entre elas a Zilda, realizam trabalho digno de encômios. A foto que ilustra estas notas mostra Isabel Camargo e Geraldo Alves, dois excelentes atôres do Canal 13, vivendo papéis de pessoas uns vinte anos mais velhas que êles. Afora o mau estado dos orticons, que envelhecem os que aparecem diante das câmaras, há os trabalhos fabulosos dos maquiladores das tevês.*

AQUI TV

HÁGA Y

NOTA INICIAL — A propósito da nota aqui publicada, domingo 8 do corrente, sob os títulos UM NOME e SUMIDO, recebemos atenciosa carta do sr. Herculano Nascimento, ex-integrante da equipe do programa "Esta é a sua Vida" (que a TV-Tupi apresentou há alguns anos, com sucesso), e que prazerosamente transcrevemos para conhecimento de todos, porque merecida. Ei-la:

A CARTA — "Li, e por que não dizer, com certa emoção, meu nome na sua coluna da REVISTA DA TELEVISÃO, do dia 8 p.p., domingo, com o subtítulo SUMIDO. Emoção natural, a meu ver, pois é certo que o amigo trouxe à tona um período de minha vida que ainda me traz boas recordações, pelos bons contatos que fiz, pelas boas amizades que conquistei, pelo êxito obtido nas funções exercidas no programa que marcou época na televisão brasileira.

O ilustre colunista disse que estou sumido; procede. Estou afastado daquele magnífico ambiente em que vivia, em que trabalhava com amor, com coragem, com civismo, dando de mim o máximo que um homem pode dar de seu trabalho, de sua colaboração e espírito de equipe. Perdoe a imodéstia. O programa proporcionou-me a felicidade de conhecer quase todo o Brasil, conhecer gente de tôdas as classes sociais, valendo dizer que sòmente com os nossos irmãos indígenas fiz quatro contatos durante quatro viagens que fiz aos silvícolas, no exercício das funções de repórter.

Bem, amigo, não era o objetivo dêste missivista falar de coisas que você conhece de sobra, mas, foi saindo, naturalmente... O resto é de seu conhecimento. Não estou SUMIDO e sim AFASTADO da televisão, por algum tempo. Ainda não chegou a hora de procurar os meus amigos, muitos, que lá deixei. Não os esqueci, trago-os todos na minha lembrança. Não escondo certa decepção que me causaram alguns; entretanto, considero-me recompensado. Atualmente, pertenço a uma grande emprêsa jornalística, onde, estou certo, já possuo bons amigos e onde exerço funções de confiança da administração. Exerço, também, as funções de modesto locutor numa emissora do govêrno. Considero-me recompensado, repito, porque você, ilustre HÁGA Y, se lembrou de mim. Desculpe-me porque lhe tomo tanto tempo, estendendo-me demais, no momento em que lhe escrevo. Isto representa, no entanto, em comparação ao que gostaria de dizer, uma gôta no Oceano. Um grande abraço amigo, e muito obrigado por se ter lembrado de mim."

TRIO TROPICAL — Muito boa a atuação dêsse harmonioso conjunto baiano no programa "Espetáculos Tonelux", da TV-Tupi. Cantam bem, os rapazes, e têm boa estampa e excelente gôsto na escolha do repertório. Estão a merecer novas oportunidades, embora contratados da TV-Itacolomi e da Copacabana Discos. Vale a pena programá-los com assiduidade.

TVCF PARA NAVIOS — A "Philips Nederland n.v." instalou um equipamento de televisão em circuito fechado a bordo do navio-tanque "Vitrea", de propriedade da Shell. O equipamento consiste em uma câmara, montada no cesto da gávea do mastro dianteiro, e os monitores, instalados na sala de navegação, um para o comandante e outro para o pilôto. Dispositivos especiais permitirão movimentar a câmara, a fim de fazê-la esquadrinhar o horizonte e também fixar-se em um objetivo determinado. Êsse equipamento será usado como instrumento auxiliar de navegação, tornando-a muito mais fácil.

SOLUÇÃO PRÁTICA — A navegação em águas congestionadas tais como rios, canais, bacias portuárias, sempre foi difícil, pois a sala de navegação está situada à ré do meio navio. O mestre poderia ficar no cesto da gávea, mas para comunicar-se com a sala de navegação é necessário um dispendioso sistema de intercomunicação. A televisão em circuito fechado oferece uma solução prática e pouco dispendiosa.

Nena Nápoli

Gente de TV

É UMA veterana do teatro e na televisão está há mais ou menos três anos. Angelina Natale (seu verdadeiro nome) é argentina, filha de italianos e teve seu primeiro contato artisticamente atuando com um grupo de amadores onde recebeu seu primeiro "dinheirinho grande" na peça "Mártir do Calvário" fazendo o papel da Samaritana. Agradou tanto que a Cia. Portuguêsa contratou-a e então apresentou-se em quase todos os teatros do Rio de Janeiro e São Paulo. Dona de uma boa voz, Nena veio para o Rio a chamado de Nilo Nelo atuando no Teatro Recreio durante quatro anos ao lado de destacados artistas: Oscarito, Margot Louro, Mary Lincoln, Manoel Vieira, etc. Depois, trabalhou na Cia. de Comédia de Dercy Gonçalves saindo para ir dirigir a Cia. de João Rios, onde fêz uma verdadeira "tournée" pelo Brasil.

Na televisão iniciou na Tupi de São Paulo e em seguida na do Rio de Janeiro onde escrevia seu próprio programa. A convite de Paulo Forster veio para atuar na TV-Rio no programa "Show Philips" há três anos e seu trabalho no Canal 13 demonstra que apesar de Nena não ser das primeiras grandezas da televisão caracteriza-se pela sobriedade com que representa. Há um ano e meio que é contratada atuando como comediante em bons programas da Rio, tais como: Noites Cariocas, O Riso é o Limite, aparecendo com destaque no quadro do "Juventino", onde recebe sempre "elogios" do Chico Anísio no "Senta aí!!"

JOSÉ PAULO LYRA

1 — *Apesar de estar trabalhando muito, viajando demais e decorando sempre um texto nôvo, aqui estou com novidades para vocês.*

2 — Hoje é domingo e o nosso programa será uma visita ao bom amigo Vicente com o seu "Las Vegas" lá na Barra da Tijuca.

3 — *Muito boa a audiência do programa de Carlos Imperial na TV, mostrando brotos e twist.*

4 — E por falar em twist, está sendo muito comentado o movimento que os jovens Sérgio e Gilson têm conseguido na boite "Blue Rivera" (ao lado do cinema Rivera) com sessões de Cha-Cha-Cha, aos sábados e domingos. Matinée.

5 — *É ansiosamente esperado o Canal 2 atualmente da Mayrink Veiga.*

6 — E para as minhas amigas gordinhas aqui vai um bom endereço: Saúna de Lirton Monassa. Praia de Botafogo, 466 casa 3.

7 — *Recebi convite para o coquetel de lançamento da esperada revista "MM" (música & músicos). Sou grata e comparecerei para ver de perto (e primeiro do que todos vocês) o que dizem ser a melhor revista no gênero que já foi lançada.*

8 — Maninha de Castro continua com a sua "Modelos" em grandes atividades. Êxito absoluto!

9 — *Foi um grande "show", a festa organizada pela "Alton Promoções" em Quitandinha. "Miss" Asas foi a americana Mary, e justamente. O Brasil, como sempre, ficou em 2º lugar na beleza.*

10 — E na próxima semana darei aqui notícias sôbre vários cachos dentro das tevês... Esperem.

UM PASSO À FRENTE NO JORNALISMO ESPECIALIZADO

REVISTA DA TELEVISÃO

editada pela
TELEVISÃO PUBLICIDADE LIMITADA
Rua da Assembléia, 32 – Sala 602 — Tel. 31-0214

Diretor
GONTIJO TEODORO

Diretor Comercial
RUBENS MONTEIRO

Secretário
ALVARO RAYMUNDO

● A Revista não se responsabiliza pelos artigos assinados.

ALFAIATARIA
FRANCESCO
Largo de São Francisco, 26 — grupo 610
Tel. 43-5199

PRATOS GREGOS
NACIONAIS E INTERNACIONAIS
ACRÓPOLIS
Aberto até 5 da manhã
RUA BARATA RIBEIRO, 32-B

lanchonete
ULI-ULÁ
RUA 7 DE SETEMBRO, 59
ALMOÇOS E JANTARES
MENU VARIADO

alta classe

Série "Medic" Recebeu os Maiores Prêmios Nos EE.UU.

GENTE & tempo

Alvaro Raymundo

PARA gáudio do taumaturgo Nelson Rodrigues, o tema da moda é agora a cafajestagem. Jece Valadão anda em palpos de aranha com a censura guanabarina, que resolveu condenar mui pùdicamente o filme do rapaz. Acontece que a película é proibida — notem bem — para menores de 18 anos, e vai ao cinema quem quer. Mas a censura, cônscia de seus deveres, disse um peremptório Não. Ora, meus amigos: "Os Cafajestes" pode corromper a nossa mocidade! Vai daí, indaga êste colunista ao sr. chefe de Polícia: V. Exa. assiste aos programas humorísticos de TV? Positivamente, cremos que não, porque se existe algo que deva ser severamente policiado é o texto de certos programas.

O EXEMPLO

Vamos citar alguns exemplos, apenas: O caso dêsse môço que atende pelo nome de Moacir Franco é flagrante. Certa feita, durante um programa de grande audiência, na TV-Rio, o rapaz encarnava um cronista social, plasmado no Jeff Thomas, quando inopinadamente começou a imitar um americano e pronunciou dois dos mais chocantes têrmos pornográficos da língua inglêsa. Milhares de telespectadores ouviram... e entenderam.

Mas vamos à coisa mais recente: têrça-feira última, Moacir Franco comandava certo programa cômico-musical, quando exibiu da maneira mais contundente os mais variados exemplos de cafajestagem. Depois de fazer uma entrevista que primou pela falta de ética, com a cantora Rosana Tapajós, o apresentador pediu-lhe que cantasse um número. Finda a música Moacir, a título de fazer humor, expulsou grosseiramente sua colega de cena, dizendo: "pode ir... vai, vai" e empurrou-a. Agradecimento que é bom, esqueceu ou preferiu bancar o "novelle vague". Mas a cafajestagem não acabou aí, não! Zé Trindade foi convidado para bater um papo, e o resultado foi lamentável. Enquanto Moacir permanecia sentado numa cadeira, da maneira mais inconveniente, sem o mínimo respeito ao público (de pernas abertas, calça meia arregaçada e braço no espaldar da cadeira) Zé então pôs-se a contar uma série de histórias, carateando a seu jeito. Uma delas (atenção sr. chefe de Polícia) de invulgar indecência. Disse o popular cômico: "E como diz o Antônio Maria: mulher é a coisa mais bem bolada do mundo. A gente joga pro alto e não tem importância se der cara ou coroa". A piada pode ser boa, mas não para ser contada dentro de um lar respeitável.

Se a direção da TV-Rio duvidar, veja o "tape", se é que foi feito.

Cinema

SALVYANO CAVALCANTI DE PAIVA

O NU da Norma e a norma do Nu — poderia ser o título dêste arrazoado. Com razão. Considerar o nu artístico imoral não é apenas indigência mental; é, também, sintoma de totalitarismo. Refiro-me naturalmente ao nu artístico verdadeiro, ao nu criado dentro de obras de arte com pureza, função, dignidade — e não às explorações comerciais que ofendem, que atentam contra o pudor. Merecem igual repulsa tanto os falsos puritanos, os hipócritas que combatem a inclusão de cenas de nu em fitas de cinema — e, certamente, em telas de pintores, em fotografia, o strip-tease nos teatros — como os vis exploradores dos baixos instintos das platéias menos educadas que usam e abusam do nu como norma em tôdas as manifestações de arte e espetáculo acima mencionados.

Tudo isto vem a propósito da recente inclusão, no filme brasileiro "Os Cafajestes", de uma seqüência audaciosa que lembra, em muitos pontos, o que em 1933 foi feito num filme tchecoslovaco estrelado por Hedy Lamarr e dirigido por Gustav Machaty. "Êxtase" se chamava — e sofreu as iras dos vadios eróticos de solidel e de alguns gorilas uniformizados, ao tempo entronizados em postos de mando na estrutura oficial dêste infeliz país. "Êxtase" era obra do mais alto teor artístico e humano. Também agora "Os Cafajestes" foi concebido e executado no mesmo espírito. Não se pode, honestamente, criticar a atriz Norma Bênguel, por ter consentido em posar despida — nuinha, inteiramente nua, maravilhosamente nua — para a cena, certa de que assim contribuía para o enriquecimento artístico da obra. Realmente, sua nudez é casta. E tem precedentes, na tela: Maria Félix, que posou nua para a estatueta a figurar em filme seu; e uma grande atriz canadense que, por sinal, foi nossa visitante neste princípio de ano, a jovem e notável Alexandra Stewart, que se despiu por inteiro em duas seqüências de "Amor Livre" (L'Eau a la Bouche).

Mas Norminha está proibida. Pelo menos, no Estado da Guanabara — com probabilidade de o ser em todo o território nacional. A razão que os vadios eróticos de solidel e alguns togados equivocados alegam é o uso da maconha, na fita; na realidade, êsses incensadores de ídolos de barro e incentivadores do ópio dos povos estão é danados com a beleza de Norma Nua. E investem, furibundos, pastôres de ovelhas negras a clamar no deserto, contra a norma do Nu. Que o querem só para si mesmos, nas exibições prévias, em cabines da Censura onde têm acesso mas onde deviam ser proibidos de sentar — imbecilóides e fascistas que o são. A estupidez não vencerá. Voltaire dizia: "Derrotai a Infame"! A Infame já hoje anda de fundilhos rasgados, e só mesmo um bôbo qualquer, reunido a associações clandestinas, como essa subversiva associação de pais transviados de famílias duvidosas poderiam, memo, encaminhar ao purpurino camareiro exaltações à continência sexual (que não praticam, mas mandam praticar). Sabemos que "Os Cafajestes" tem grandeza ética, estética. A sublime nudez de Norma Bênguel vencerá. A Justiça brasileira, afinal, não é emasculada. Ainda há juízes — e grandes, e notáveis, e que não se deixam amedrontar pela bêsta-fera da superstição — no Brasil. E, afinal, a Constituição Brasileira separa, com clareza, a Igreja do Estado.

TEATRO

SARCAST

EU E OS MELHORES DA ABCT

CONTRA a vontade e a vaidade de um grupo inconformado, a Associação Brasileira de Críticos Teatrais continua existindo. Com a mesma fôrça e o prestígio de vários anos. Os seus prêmios anuais vão sendo distribuídos, a cada temporada, valorizando-se na razão direta da evolução artística do nosso teatro e na inversa do padrão ouro, porque, todos querem possuir uma medalha — nunca folheada — dos "velhinhos" da ABCT. Não é um prêmio qualquer, alardeado com a trombeta dos anjos, nem como aquela corôa de louros que cobria a fronte dos gregos, mas, um prêmio. Um troféu que, êste ano, leva a chancela de nada menos que 25 colunistas de teatro lírico, dramático e revista: Van Jafa "Correio da Manhã", Luiza Barreto Leite "Jornal do Comércio", Almir Azevedo "A Noite", Wilson Rocha "O Dia", Henrique Campos "Jornal dos Sports", Renzo Massarani ("Jornal do Brasil" — ópera e ballet), Astério de Campos "Gazeta de Notícias", Luciano Basto "Mundo Português", Hestia Barroso ("A Noite" — ópera e ballet), Olavo de Barros (Rádio Tupi), Sarcast (REVISTA DA TELEVISÃO), Paulo Salgado (publicações da "Rio-Gráfica"), Zora Seljan (de "O Globo", pois a votação é de 61), Sílvia Chalreu "Jornal das Môças", Daniel Rocha (revista "Teatro", da SBAT), Mário Nunes ("Jornal do Brasil", vide caso Zora e... a Abct não aposenta ninguém), Lopes Gonçalves (presidente da Entidade), José Maria Rodrigues "Voz de Portugal", Aldo Calvet (da diretoria), Lúcio Fiuza (tesoureiro), Nei Machado (Teatro Ilustrado), Walter Sequeira "A Marcha", Mário Cabral ("Tribuna da Imprensa" — ópera e ballet), Antônio Bento ("Diário Carioca" — ópera e ballet), Amarílio Albuquerque e Inácio Guimarães "Semanário", J. Cardoso "Voz de S. Januário" e Álvaro Vaz. Olavo de Barros absteve-se de votar por chegar depois da hora.

* * *

SAIRAM-SE vitoriosamente Nélson Rodrigues — autor (votei em Maria Wanderley, porque preferi o estético ao antiestético) Fernanda Montenegro, atriz (d. Fernanda é, agora "hors concours" e eu castiguei lá: Teresa Raquel), José Renato — diretor (perdi, mais uma vez, com o sábio Fabag), Anísio Medeiros (ôba, acertei um!) — cenógrafo, Milton Morais — ator (goal meu!) e Marie Louise Nery — figurinista, que também teve meu voto pelas lindezas de roupas do Festival dos 7. Nas "revelações-61", Sérgio Viotti tomou o primeiro contato com a medalha douro (como ator), Joana Fomm — atriz foi sugestão do Nei Machado. Eu carreguei prá cima de Fernando Tôrres (diretor-revelação... contra a "maravilha" de texto do Beijo asfaltado), Dirceu Nery-cenários, Osman Lins — autor de "Lisbela" e sorensen — figurinos, que tiveram também os votinhos de coluna esta. Lá pelo teatro chamado rebolado, ganharam José Vasconcelos (ator), Meira Guimarães (autor), Consuelo Leandro (atriz), Otávio Goulart — cenografia, Aelson — figurinista, ouvindo-se um protesto de Calvet: "precisamos restabelecer o prêmio de diretor musicado, pois êles estão faltando, daí a decadência do gênero" (registre-se). Ainda na revista, "revelaram-se" Íris Bruzzi e Farnetto. Já no terreno lírico e coreográfico foram êstes os resultados: Diva Pieranti — cantora, Carlos Marchesi — diretor de cena, Gianni Ratto — cenarista. Revelações: apenas João Alberto pearson — cantor. Heloisa Meneses foi a melhor bailarina de 1961 e Aldo Lotuffo, mais esta vez foi contemplado. Afinal, o prof. Edmundo Moniz recebeu outra medalha de ouro da Associação, como melhores serviços prestados ao teatro naquele ano. Menção honrosa ao Teatro dos 7 (unanimidade) e homenagem especial à menina Mariângela.

CABELEIREIRO
Venus
ar condicionado
José F. Magalhães
Hilário de Gouveia, 66 — Fundos — Tel. Res. 34-8730

OS cronistas e comentaristas de televisão estiveram reunidos na TV-Rio, no dia 24, para a exibição do primeiro filme da nova série "Medic" que entrou no canal 13 a partir do dia 25 de abril.

Trata-se da série que obteve o maior sucesso nos últimos anos na TV americana, como o Grande Prêmio Sylvania e outros prêmios e citações que obteve.

O interêsse da imprensa especializada foi grande, não apenas pelo destaque lançado por "Medic" nos Estados Unidos, mas também pela garantia dos nomes do produtor James Moser e do principal protagonista representado por Richard Boone.

● Na foto, a cronista da RTV, Liliana Renata, aparece ao lado de Manuel Tavares (TV-Repórter), Manuel Jorge (TV-Programas) e Inocêncio Leal (TV-Repórter) no coquetel oferecido pela TV-Rio e J. W. Thompson, nos estúdios do canal 13, logo após a exibição de um episódio da nova série "Medic"

Outro "Maluco" Faz Carreira

É o Luiz Wanderley, que a par da sua maneira característica de cantar, faz, ainda, outras maluquices, tipo "Chacrinha", enfeitando suas apresentações no canal 9. O auditório gosta, até certo ponto, e, às vêzes, aplaude o cantor nordestino. Outro aspecto hilariante das apresentações de Luiz Wanderley, são sua roupas espalhafatosas, seus sapatos "cabra-da peste", que êle descobre lá pelo Ceará, nas suas andanças por êsses "brasis". Mas vai bem, o Wanderley, apesar do título extravagante do seu programa.

Mariângela Recebe a Crônica

AMANHÃ, segunda-feira, a menina-prodígio da televisão carioca, MARIÂNGELA, receberá os amigos da crônica, em jantar que os seus genitores organizaram, na sede social do Fluminense Futebol Clube. A garôta de TV de Brinquedo (programa no qual MARIÂNGELA deixou saudades) vem de ser distinguida pela Associação Brasileira de Críticos Teatrais, pelo seu desempenho em "Milagre de Anna Sullivan". Lá estaremos.

Cresce o Cartaz de Suely Franco

● Apontada até bem pouco tempo como revelação, Suely Franco já hoje conceituada como excelente atriz do vídeo carioca. Seus desempenhos têm marcado os papéis que vive, garantindo-lhe um lugar de destaque no cenário artístico.

Agora, nos informa o departamento de divulgação da TV-Tupi, que Suely é carioca, nascida em Vila Isabel, estudante de direito e diplomada em piano, pelo Conservatório Brasileiro de Música. Como se observa, Miss Franco se prepara para inscrever seu nome entre os grandes do teatro no Brasil.

DISCOS Hynenny G. F.

✪ Está excelente o suplemento da Continental Discos para o mês de abril, e dêle queremos chamar a atenção dos discófilos para os seguintes LPs e LD clássicos: A PAIXÃO, segundo São Mateus, de Johann Sebastian Bach, com os corais da Associação Holandesa de Bach e o dos Meninos das Escolas Friedensschulen, de Amsterdão, regidos por Anton van der Horst, em sêlo Telefunken; Sinfonia n.º 8 em Si Menor, de Franz Schuber (A Inacabada) e Sinfonia n.º 40 em Sol Menor, de Wolfgang Amadeus Mozart, ambas com a Orquestra Sinfônica de Bamberger, regida por Joseph Keilberth; Fidelio, Ouverture, Op. 72 e Coriolan, Ouverture, Op. 62, Egmont, Ouverture, Op. 84 e Leonore, n.º 3, Ouverture, Op. 72.ª, com a Orquestra Filarmônica de Hamburgo e Berlim e Sinfonia n.º 6 em Fá Maior, A PASTORAL, com a Orquestra Sinfônica de Bamberger, ambas regidas pelo maestro Joseph Keilberth, todos em sêlo Telefunken; HALLELUJA! (Aleluia), LD contendo quatro números: Tochter Zion, freu Dich, marcha e côro de Judas Maccabeus; Ave Maria, de Bahe-Gounoud; Ave Maria, de Schubert e Aleluia, de Handel ✪ Para os festejos de São Jorge, Cantando no Ponto, com Francisco Petrônio e Festa no Terreiro, com J. B. de Carvalho ✪ O Dia das Mães também não foi esquecido, e assim é que para êle temos um bonito LD cantado por José Leão. Flor Mamãe é o título, e traz as seguintes músicas: Flor Mamãe, Mamãezinha está Dormindo, Ser Mãe e Mamãe (Madre) ✪ O São João faz-se presente também com o LP Quermesse Junina, com Poly e seu conjunto, contendo uma primorosa seleção do que de mais belo existe no gênero no cancioneiro popular nacional ✪ A consagrada artista Dilu Melo apresenta-se em sêlo Continental com duas lindas melodias, em solo de harpa: a guarânia Harpa Guarani, de sua autoria e Latini, e Canção de Adormecer meu Bem, de Gracindo Júnior ✪ Ester de Abreu, a querida estrêla lusa, tão simpática ao povo brasileiro, estréia em disco Continental com Que Deus me Dê, bolero de Jair Amorim e Evaldo Gouveia, e Saudade, não vás, fado de Joaquim Pimentel e Antônio Rodrigues.

"TEATRO PSICOTÉCNICO" ATRAVESSA UMA BOA FASE

Depois do insucesso dos programas iniciais, melhora, de uma apresentação para outra, o programa "Teatro Psicotécnico". Os escritos têm estado mais agradáveis e a mudança de direção deu nôvo impacto àquele cartaz sextaferino da emissora de Copacabana.

Sandra Sandré e Hamilton Ferreira (foto acima) dois dos principais atores que atuam com freqüência no "Teatro Psicotécnico", atração que a TV-Rio transmite tôdas as sextas-feiras a partir das 21,45 horas.

NOVAS ATRAÇÕES NO CANAL 9
"ASSENTO DA FRENTE"
4.as-feiras às 21,15 hs.
Programa sôbre automóveis
"MUSICAIS VIGORELLI"
com Noélia Noel — Prod. BOB CHUST
5.a-feira — 22,10 hs.
"O LUIZ É WANDERLEY"
com Luiz Wanderley — Prod. EDINA BALDUCCI — 6.a-feira — 19,30 hs.
"MELODIAS CONTINENTAIS"
Prod. e Apresentação de WALDO MOREIRA — Domingos — 21,35 hs.
"TV PARA SABER"
Prod. e Apresentação de HÉLIO MIRANDA DE ABREU
TV-CONTINENTAL — CANAL 9

Drs. HUGO COTTA DOS SANTOS e ORLANDO JOSÉ ALVES
Cirurgia de crianças e adultos diàriamente de 14 às 18 horas
Consultório: Rua Siqueira Campos, 43 - S/902 — Tel.: 57-4381
CENTRO COMERCIAL DE COPACABANA

ESTOFADOR
REFORMAS, FORRAÇÕES CAPAS E CORTINAS NA OFICINA OU A DOMICÍLIO
DA-SE REFERÊNCIAS
Gumercindo Medeiros & Messias
Av. 28 de Setembro, 191 ● Tel: 48-7389

Rebolassoli ofolodito

Liliana Renata

AQUELA coisinha mimosa olhava tristemente aquêle que poucas horas antes incarnara tão encantador príncipe todo branco, todo amor, todo sentimento. Agora ali estava êle dançando twist, pulando, suando, esbarrando! Como é que pode!? Tão sublime, tão lindo fôra; tão coca-cola era agora.

Anita impressionara-se com êle, logo de saída ao vê-lo no palco. Depois alguém lembrou: vamos armar um "crazy party". O.K. Vamos todos à casa de... E não é que ali fôra encontrá-lo? Ficou espiando, quietinha, quietinha: à medida que os vapores subiam seu príncipe ia descendo à simples play boy, Decepção! Não se conteve; com os olhos rasos dágua, chegou pro príncipe play boy e desabafou:

— Eu, público, rebelo-me pensar que ainda há pouco você era um tão lindo príncipe e agora, agora... não passa de um garoto de Copacabana!

E aquela coisinha mimosa saiu daquela festa maluca, correndo. O rapaz ficou multíssimo espantado, só conseguiu balbuciar:

— ... mas já passa da meia noite, não passa?!...

Aconteceu na noite da estréia desta coisa linda que é a nova peça de Maria Clara Machado "A Gata Borralheira".

O príncipe play boy: José Carlos Guimarães.

À NOSSA mesa no "La Gondola": prof. e jornalista Mário Nati: "No mês passado, em Roma, encontrei no Café Canova, La Morandi e Alberto Moravia. Contaram-me de seu entusiasmo pelo Brasil e do desejo de residirem alguns meses na Bahia. Talvez isso se realize ainda êste ano." — Bailarino Artur Ferreira: "Conheci Caconde. Imagine que é uma cidade tão evoluída .. que o prefeito mandou fazer buracos nas ruas para os carros não atropelarem os pedestres!" — Napoleão Moniz Freire: "Em cinco anos de teatro profissional recebi dez prêmios. Como vêem... uma média de dois por ano." — Ator Pedro Camargo: "É verdade: estou noivo da extra de TV, Julieta Navarro. Desta vez não escapo!" — Chefe do Escritório Comercial da Embaixada da Itália Maurízio Grandinetti: " Foi baixada uma Lei, pelo Ministro da Saúde da Itália, proibindo propaganda de cigarros. Esta lei está em vigor, em conseqüência do relatório dos médicos inglêses revelando que realmente o tabaco é um dos caminhos que conduzem ao câncer do pulmão. E também nas escolas e centros juvenis vem sendo encetada uma violenta campanha para a eliminação do hábito de fumar". — Domingos de Oliveira: "Após o "Chapéu de sebo", que substituirá "Sétimo Céu", meu grupo se juntará ao do Teatro Jovem. Encenarei, então, a peça de minha autoria: "Somos todos do jardim da infância". — Ator Érico Freitas: "Não gosto de peças que contém aquêle tipo de angústia rançosa. Passaram de moda: temos, agora, uma angústia mais atual Bolas!" — Ator Moacir Deriquém: "Quando papai soube que eu adiei minha viagem aos States por estar êle adoentado, exclamou: "Que bom!". Isso valeu tudo, para mim!" — Ator Renato Coutinho: "Agora sou também ator de cinema. Estou no "cast" de "Subliminar: Arma Secreta", ao lado de Eva Wilma, Orlando Vilar, Francisco Couco, Nildo Parenti, Osvaldo Loureiro." — Escritor Hélcio Pereira da Silva: "Quando um homem e uma mulher trocam olhares conjugais e, mais tarde, concebem um ser, começa para êste, ainda em estado fetal, no imenso, profundo e misterioso mundo intra-uterino, a incessante batalha contra tôdas as formas de angústias, e... Bem o resto quem quiser saber que leia o meu nôvo livro, que diga-se de passagem é o 16.", "Bacia das Almas". — Maria Gladys: "Pois é. Chamam-me atriz "nouvelle vague", no entanto jamais me convidaram para representar papéis na horizontal".

●

NÃO sabemos que aconteceu em o "Grande Teatro" esta semana, mas que a coisa estava de amargar, estava. Parece que o Labek Sarapantone e o Poko Moko resolveram ir ao Canal 6 instalar sua chacrinha na peça "Laura e o Tempo". A equipe que nos deu um excelente "Diálogo das Carmelitas", desta vez saiu murcha, murcha, lá do estúdio. A única a falar (e o fêz bem significativamente) foi Fernanda Montenegro:

— Pois é. Hoje não houve telefonemas...

●

O DR. TRIBUFU acercou-se, e com ar cúmplice, indagou:

— Vi a Tônia Carrero puxando insistentemente o braço do Celi, na noite da estréia de "Calúnia". Isso serve de... "cacho?"

— Não — respondemos altivamente — não serve.

●

ENQUANTO a turma de cá se debate nas traves da burrice, na Itália está sendo elaborado um decreto abolindo a Censura no Teatro (com exceção do gênero revista) e Cinema. Dizem os entendidos, que há 95% de probabilidades do decreto ser aceito pelos que ocupam as cadeiras de Montecitório. Ave, Roma!

●

PARECE que a direção do Canal 6 está querendo tomar jeito. Ouviu dizer que ordem é progresso e começou. Foi assim que Lígia Rinelli, M. Nazareth, Hamilton Ferreira, Milton Carneiro, Clara Beatriz ficaram suspensos por dez dias e proibidos de participarem de qualquer programa dessa emissora. Motivo: chegaram atrasados ao ensaio de "Qual é o assunto".

●

ERAM estudantes. Juntos estiveram no T. Universitário. Juntos excursionaram: Ouro Prêto, Belo Horizonte... Amadores. Os anos se passaram. Muitos. Hoje formaram uma Cia. Irão ao Norte. Irão com êles: Teresinha Amayo, Luís Osvaldo, Maria Luiza, Marlene Barroso. Profissionais.

Desejamos boa sorte àquele que naquela excursão que se perdeu no tempo provocou tanta briga, tanto ciúme, entre duas artistas hoje famosas: Mário Brasini. E igualmente àquele que na mesma excursão perdeu, no jôgo do buraco, um topázio pro cantor Paulo Fortes: Milton Carneiro.

●

BEM concorrido o coquetel que o Sindicato ofereceu aos presentes à solenidade de posse da diretoria reeleita para o biênio 1962-64. Continua à testa do Sindicato dos Radialistas, o nosso amigo Helmício Fróis.

●

MANECADA no "coq" de MEDIC. — Não, não é nome de balão, não. É notícia. Isto é: três conhecidos Manoéis (o Jorge, o Tavares, e o Inocêncio Santos) estiveram "matando o bicho importado" no coquetel oferecido pela Direção da TV-Rio à crítica especializada, para a apresentação da série de filmes "MEDIC".

E foi assim que a R-TV, a TV-P e a TV-R confraternizaram longamente. Esta colunista nunca viu tanto maneco-jornalista junto, segurando (e virando) copo!

●

D. CLEONICE anda preocupada com sua linda filha, pois esta não tem tempo sequer para descançar. E esta semana assumiu nôvo compromisso. Assim veremos Neide Aparecida trabalhar, sob a direção de Vítor Lima, em "O Cosmonauta" ao lado de Grande Otelo e Ronaldo Golias.

●

NÃO, não achamos que todos devam ir assistir o festival de Vão Gôgo "Pif tac zig pong", que sob a direção de Fábio Sabag diverte apenas a quem aprecia o humor fino. Mas os que "Vão", riem tanto que não podem manter a gravata no "Gogó"!

●

MUITO bem feita a cena final de "A estalagem maldita" (dir. e adaptação de Ilza Silveira). Constatamos então que d. Suely Franco aprendeu a "beijar". E constatamos, também, pela cena, que o Herval Rossano é um ótimo professor. Continuem.

●

QUALQUER irregularidade ocorrida nos lotações, telefone para 28-9785. Mas telefone mesmo, pois os burros loucos estão mais sôltos que antes, e querendo "se vingar" nos passageiros. Fila dupla, proibida? Pois sim! Aí estão elas... de quatro.

Arrivederci!

●

ASSISTA: — O Ofolodito (muito bom) "Cássio Muniz Show" — Canal 6.

NAO ASSISTA: — O Poko Moko (péssimo) "Domingo Alegre" — Canal 13.

O REBOLASSOLI-OFOLODITO

NAPOLEÃO Moniz Freire, "doublé" de cenarista, ator, figurinista, boêmio, cantor grãfino, etc., e mais muitos etc., enfeita com sua face de garotão enxuto, a nossa página santamente dominical.

COTAÇÃO: ÓTIMO.

A Noite em Revista

MAURICIO DE PAIVA

1 Haroldo Damásio não apresentará mais o seu Clube dos Atuantes no Plaza. Senhorrr Lanthos não gostarrr do que Haroldos dizer no microfone da buate; e deu-se a "melódia"...

2 Agora, passaram uns dias, o menino Haroldo diz na sua coluna "coisas" que comprometeu o dono da casa... com o que não concordamos.

3 Francisco José vendeu a "Adega de Évora" a Maria da Graça. Nesta praça não há mais lugar para o Chico...

4 Muito movimentado o "Bossa Nova" do gordo Albano. Comidinha caseira dentro da madrugada.

5 Estão comentando muito que a "moçada" do "twist" e "cha-cha-chá" irá freqüentar agora, o nôvo "Au Bon Gourmet" que já é, segundo consta, do Flávio Ramos. Nós achamos que a coisa desta vez vai!

6 Estão brigando "mesmo", o barbudo Ruy Guerra e o menino Jece Valadão. Corte aos "Cafajestes" é o tema.

7 E todo mundo fala do sucesso nas noites paulistas. Najwa Fuad (deve ser parente daquele freguês do Zum-Zum) com a sua "dança do ventre").

8 Já em cartaz no Fred's a revista "Zelão, Bôca Rica", com um dos mais completos elencos do momento: Monsueto e Hilda nos principais papéis, Zé Bonitinho, Castrinho, Dilma Cunha, Rui Cavalcanti, Sônia Correia, Vieirinha, Mister Samba Trio, Fredetes e Jambetes. Música de Baia e produção de Meira, A. Maria e Leon Eliachar.

9 Norma Bênguel prometeu e não compareceu no Clube do Cinema... como sempre!

10 Dentro de mais uns dias, V. verá em tôdas as bancas a revista MM (Música e Músicos) que vai 'abafar'!

11 O restaurante Acrópolis, do famoso Grego, é uma das paradas obrigatórias na circulada pela noite carioca.

12 A feijoada do Texa's ainda é a mais gostosa do Rio! Muito bom o show de serviço que o Fernando apresenta.

13 O Bottles tem superlotado com a apresentação do extraordinário trio Tamba, com Luizinho Eça, Hélcio e Bebeto. E por falar nêles, lembramos o sucesso que fizeram em "Noite de Gala".

14 Vá ao Las Vegas. Piscina e almôço ao ar livre ...

15 Ceumar Rios voltou da Argentina mais bonita ... e falando que ninguém entende: era em castelhano, era em "argentino" ...

16 E o "Clube do Teatro" já está funcionando no "Apache". Descontos para os artistas e a falta do Carlos Mello.

17 E para quem tem carro, aqui vai um excelente endereço: Antônio Hidra-Matic, Rua dos Arcos 59. A indicação aqui é justificada por ser oficina de um dos mais queridos meninos da madrugada: Antônio... "deixe comigo"!

18 O Jirau continua reunindo o que há de melhor na noite; enquanto que o Zum-Zum...

19 Se o Drink não fizer uma grande promoção da casa, será muito difícil conseguir freqüência. A casa tem tudo: de bom, música das melhores, serviço de alto gabarito, decoração funcional; porém sua entrada é como o Copacabana Palace; assusta o freguês com muita suntuosidade.

20 Amanhã, dia 30, após um ano e meio fora da T.V., volta a nossa "chapinha" Angela Maria ao canal 6... e reparem no início do programa a apresentação "bossa nova"!

● FERNANDO ARAUJO "CANTANDO DE GALO" NO RESTAURANTE IDEM...

PROGRAMAÇÃO DE TV
Revista da Televisão

CANAL 13 — TV RIO

Av Atlântica, 4.264 — Tel. 27-0047 — Copacabana

DOMINGO

12,10 — Cinelândia Matinal
12,30 — O Mundo de sua Poltrona
12,40 — Desenhos
13,10 — O Riso é o Limite
14,10 — Desenhos Animados
14,40 — No Reino dos Brinquedos
15,30 — Tarde Esportiva
17,30 — Reportagem Ducal
17,40 — Hoje é dia de rock
18,10 — Lassie
19,00 — Domingo Alegre
19,30 — Erontex da sorte
20,00 — June Allyson
20,40 — Chico Anísio Show
21,10 — Um Instante Mtsaero
21,50 — TV-Rio Ring
23,50 — Reportagem Ducal

SEGUNDA-FEIRA

17,10 — Folhinha
17,20 — Quem quiser que conte outra
17,30 — Desenhos animados
17,55 — Desenhos animados
18,10 — Histórias do Vagareza
18,25 — Reportagem Ducal
18,30 — Zorro
19,05 — A Turma dos Sete
19,30 — Nada de Confusão
19,40 — Tele Jornal Pirelli
20,00 — Shannon
20,35 — Reportagem Ducal
20,45 — Noite de Gala
22,20 — Reportagem Ducal
22,30 — Ellery Queen
23,05 — Em Poucas Palavras
24,00 — Reportagem Ducal

TÊRCA-FEIRA

17,10 — Folhinha
17,15 — Desenhos
17,30 — Desenhos
17,55 — Desenhos
18,10 — Histórias do Vagareza
18,25 — Reportagem Ducal
18,30 — Lanceiros de Bengala
19,50 — A ser anunciado
19,40 — Tele Jornal Pirelli
20,00 — Moacyr Franco
20,35 — Reportagem Ducal
20,45 — Teatro Colgate-Palmolive
21,15 — Estampas Eucalol
21,45 — Paladino do Oeste
22,20 — Reportagem Ducal
22,30 — A ser anunciado
23,05 — Nossa Cidade (primeira parte)
23,30 — Nossa Cidade (segunda parte)
24,00 — Reportagem Ducal

QUARTA-FEIRA

17,10 — Folhinha
17,15 — Alegria de Cozinhar
17,30 — Desenhos
17,35 — Desenhos
18,10 — Histórias do Vagareza
18,25 — Reportagem Ducal
18,30 — Jim das Selvas
19,05 — A Turma dos Sete
19,30 — Nada de Confusão
19,40 — Tele Jornal Pirelli
20,00 — Discoteca do Chacrinha
20,35 — Reportagem Ducal
20,45 — Cidade Aberta
21,45 — O Irresistível Tab Hunter
22,20 — Reportagem Ducal
22,30 — MEDIC
23,05 — Atrações Mauá
24,00 — Reportagem Ducal

QUINTA-FEIRA

17,10 — Folhinha
17,15 — Jornal Feminino
17,30 — Popeye
17,55 — Capitão Atlas
18,10 — Histórias do Vagareza
18,25 — Reportagem Ducal
18,30 — Jóias na Tela
19,05 — Festival de Cinema
19,40 — Tele Jornal Pirelli
20,00 — Sua Majestade o Cartaz
20,35 — Reportagem Ducal
20,45 — Boa-Noite Brasil
21,10 — Além da Imaginação
21,45 — Século XX
22,20 — Reportagem Ducal
22,30 — La Revue Chic
23,05 — Encontro com a Imprensa
24,00 — Reportagem Ducal

SEXTA-FEIRA

17,10 — Folhinha
17,15 — Rancho do Mr. Chacrinha
17,35 — Desenhos
17,55 — Capitão Atlas
18,10 — Histórias do Vagareza
18,25 — Reportagem Ducal
19,05 — Aventuras Submarinas
19,40 — Tele Jornal Pirelli
20,00 — Rapatudo Vulcan
20,35 — Reportagem Ducal
20,45 — Noites Cariocas
21,45 — Teatro Psicotécnico
22,20 — Reportagem Ducal
22,30 — Fielscope
23,05 — Tele-Repórter FMM
23,35 — MEC
24,00 — Reportagem Ducal

SÁBADO

12,10 — Atualidades Francêsas
12,20 — Desenhos
12,40 — Cine TV-13
13,30 — Boa-Noite Brasil
14,00 — Tarde Esportiva
17,00 — Século XX
17,30 — Ginkana Kibon
18,25 — Reportagem Ducal
18,30 — Ritmos S. Simon
19,10 — Guilherme Tell
19,40 — Tele Jornal Pirelli
20,00 — Agora é que são Evas
20,30 — Reportagme Ducal
20,40 — O Riso é o Limite
21,40 — Reportagem Ducal
21,50 — Maverick
23,00 — Homens e Negócios
23,30 — Roteiro das Artes
24,00 — Reportagem Ducal

UM BOM ESPETÁCULO INFANTIL

NUMA cidade como a nossa, onde os espetáculos dedicados às crianças estão "ao deus dará", entregues a qualquer um, na maioria das vêzes inescrupulosos caçadores de níquel; é alentador ver-se que pessoas ainda se associam para encenar peças como "O Leão ficou sòzinho", de Hilton Araújo, que o Teatro jovem está levando, no Mourisco, com elenco integrado por bons valores da nova geração teatral brasileira. A reportagem assistiu e gostou muito da peça, cuja foto ilustra estas linhas, e onde aparecem Leila de Lima, como "D. Abelha" e Coria Baroni, como "D. Rata".

Máquina de endereçar

Vendo uma ADRESSOGRAPH — MULTIGRAPH, manual, com pouco uso e mais DEZ MIL porta-endereços e as respectivas fichas com endereços de pessoas de bom poder aquisitivo. Tudo por 80 mil cruzeiros.

Tel.: 36-0214

Rubens Monteiro

Lucy Bloch Fala da China

ACONTECE que me vi diante de Lucy Bloch, levado a tira-colo pelo editor GRD que foi ao encontro do escritor Macedo de Miranda. E não perdi a chance de conversar com essa mulher excepcional.

OCORRE que a ilustre senhora conhece o mundo por dentro e por fora. A Rússia ou os Estados Unidos e demais "satélites" participam de sua intimidade como embaixadora voluntária do Brasil. Embaixadora pela elevação que dá a mulher brasileira. E o importante é que ao contrário do Itamarati, as suas andanças não significam nenhum ônus para os cofres da República.

MAS, lá vai a novidade: — A senhora estêve na China Continental de Máo-Tse-Tung?

— Sim.

— Gostou?

— Muito.

— Estêve na China Nacionalista de Chiang Kay Chec.

— Não.

— Por que a China comunista não devora, acaba e liquida com a minúscula ilha de Quemoy, onde se alojam os remanescentes de Chiang?

E vem daí a novidade:

A espôsa de Máu Tse Tung é irmã de Madame Chiang Kay Chec. E como o povo de lá — da China comunista — é muito grato à espôsa de Máo, entendeu que deveria poupar a irmã que se encontra do outro lado. Simples, não acha?

E FICAM nas arengas os políticos e os estrategistas a discutirem o valor ou o desvalor de ambos os lados. A verdade é que êles não conhecem os hábitos e os caprichos da família chinesa...

MAIS uma outra verdade que não pode ser omitida é que o bate-papo atraiu ao grupo que estava na sala e o assunto ganhou terreno na bôca de Gumercindo Rocha Dórea, Macedo de Miranda, Lucy Bloch e êste articulista.

CANAL 6 — TV TUPI

Av João Luiz Alves, 13/14 — Tel. 46-9411 — Urca

DOMINGO

11,32 — Cineminha.
12,00 — Variedades.
12,30 — Clube do Guri.
13,35 — Museu de Futebol
13,53 — Desenhos Animados.
14,00 — Grande Teatro Infantil.
14,53 — Desenhos Animados.
15,00 — Reportagens Esportivas.
17,37 — Ginkana.
18,24 — Desenhos Animados.
18,32 — Festival de Brotos.
19,00 — O Brasil em 32 anos da Copa do Mundo.
19,27 — Homem do Rifle.
20,00 — Qual é o assunto?
20,53 — Teu nome é mulher.
21,20 — Robert Taylor, detetive.
21,54 — Musical.
22,00 — Débora Bueno.
22,20 — Ary aos domingos.

SEGUNDA-FEIRA

16,00 — Reportagens Tupi.
16,53 — Telerecortes.
17,00 — Sessão das Cinco.
18,03 — Aventuras do Compadre Tonico.
18,25 — Rosinha e Janjão.
18,52 — Curumim.
19,00 — Tia Amélia, suas histórias e seu piano antigo.
19,27 — Patrulheiros.
20,00 — O seu Repórter Esso
20,18 — Grande Canastra.
20,51 — Francisco José.
21,19 — Volantes Audazes.
21,52 — Dentro da Noite.
22,10 — Capitães do Progresso.
22,38 — Grande Teatro.

TÊRÇA-FEIRA

16,00 — Boa Tarde.
16,53 — Telerecortes.
17,00 — Sessão das Cinco.
18,03 — Verinha conta Histórias.
18,28 — O Falcão Negro.
18,56 — Curumim.
19,04 — Musical.
19,11 — Passarela de Miss Brasil.
19,39 — Grandes Romances.
20,00 — O seu Repórter Esso
20.18 — O Seu Programa.
20,56 — Expedições Famosas.
21,29 — Os Irmãos Brannagan.
22,02 — As Grandes Reportagens de David Násser.
22,30 — Aí Está a Notícia.
22,36 — Senhora Opinião.
23,06 — Anfitrião 62.

QUARTA-FEIRA

16,00 — Boa Tarde.
16,53 — Telerecortes.
16,55 — Sessão das Cinco.
17,15 — O Mundo é da Criança.
18,00 — Desenhos Animados.
18,24 — Clube Mirim.
18,53 — Guguta e Tião.
19,18 — Curumim.
19,27 — Vigilante Rodoviário.
19,55 — Musical.
20,00 — O seu Repórter Esso
20,18 — Alô, querida.
20,46 — História do Velho Oeste.
22,04 — Programa CM.

QUINTA-FEIRA

16,00 — Boa Tarde.
16,53 — Telerecortes.
17,00 — Sessão das Cinco.
18,00 — Aventuras de Carequinha e Fred.
18,25 — Dennis, o travesso.
18,58 — Curumim.
19,06 — I love Lucy.
19,39 — Grandes Romances.
20,00 — O seu Repórter Esso
20,18 — Papai Sabe Tudo.
20,51 — Espetáculos.
21,34 — A Cidade na TV.
22,02 — Aí Está a Notícia.
22,10 — Loretta Yong.
22,40 — Falando Francamente.

SEXTA-FEIRA

16,00 — Jorge Valadão e seus convidados.
16,29 — As Máscaras Falam.
16,53 — Telerecortes.
17,00 — Sessão das Cinco.
18,00 — Ceci, Porã e Poti.
18,24 — Neyde no País das Maravilhas.
18,52 — Curumim.
19,00 — Idolos de Todos os Tempos.
19,18 — Amostra Grátis.
20,00 — O seu Repórter Esso
20,18 — Show
21,11 — A Banha é o Limite.
21,39 — Travessuras do Golias.
22,07 — Suspense.
22,40 — Aí Está a Notícia.
22,45 — Musical.
22,56 — Câmara Um.

SÁBADO

12,05 — Crônica Semanal.
12,14 — Cidades Gaúchas.
12,33 — O Caminhão da Sorte na TV.
13,02 — A Reabilitação em Foco.
13,31 — As Grandes Reportagens de David Násser (reprise).
14,00 — Aérton Perlingeiro Show.
16,23 — Futebol de Salão.
17,47 — Curumim.
17,55 — Alô, brotos.
18,21 — Musical.
18,26 — Circo
18,54 — Os Três Mosqueteiros.
19,27 — Cine-TV.
20,0 — O seu Repórter Esso
20,18 — Brasil-62
21,21 — Maneco e Eu.
21,39 — Contando Histórias.
22,07 — Aí Está a Notícia.
22,25 — Musical.
22,31 — Teatro de Comédias.

CANAL 9 — TV CONTINENTAL

Rua das Laranjeiras, 291 — Tel 25-7230 — Laranjeiras

DOMINGO

18,00 — Variedades.
18.43 — Quando os Clubes se Divertem
19,30 — Águia Brava
20.00 — Jornada Esportiva Esso
21.33 — Cinema em casa.
23,30 — Atualidades.

SEGUNDA-FEIRA

18,10 — Gil Brandão.
18,40 — No Mundo da Ciência.
19.00 — Ao Encontro da Música
19.45 — Telesporte Confortex
20,03 — Automobilismo em foco.
20.31 — 5 Minutinhos de Saudade
20,39 — Atualidades.
21.00 — Encruzilhada.
21.30 — Luta Livre
23.00 — Clube dos Artistas
23,10 — Telefilme.

TÊRÇA-FEIRA

18,10 — Os brotos comandam.
19,00 — TV de brinquedo
19.30 — O caçador branco
20,00 — 5 minutos de saudade.
20,05 — A casa do casimiro
20,35 — Os donos do assunto.
21,10 — Futebol de Salão.
22,40 — Mesas-Redondas.

QUARTA-FEIRA

18,10 — De braços abertos
19,00 — Alegria da Criança.
19.28 — Uma janela para o mundo
19,47 — Telesporte Continental.
20,35 — 5 Minutos de Saudades.
20,46 — Célia Vilela
21,10 — Atualidades.
21,30 — O Globo na TV.
22.00 — A Cidade Pergunta.
22,40 — Mesas Redondas de Gilson Amado

QUINTA-FEIRA

18,00 — Encontro com os Anjos.
18,35 — Psicologia.
19,00 — TV de brinquedo.
19,28 — Atualidades
19,47 — Telesporte Continental
20,03 — Promoções Kingston
20,31 — 5 Minutos de Saudade.
20,40 — Paris Confidencial.
21 03 — Silveira Sampaio
21,40 — Telesporte Facit.
22,10 — Telefilme.
22,33 — Atualidades.
22,40 — Mesas-Redondas de Gilson Amado.

SEXTA-FEIRA

18,03 — Nós, os Brotos.
18,53 — A voz do S. J Tadeu.
19,05 — Inglês com Fisk.
19,30 — Variedades.
19,40 — Telesporte Confortex.
20,00 — Seleção de Seleções
20,35 — 5 Minutos de Saudade.
20,40 — Atualidades
21,00 — Aliança para o Progresso.
21,40 — Telefilme.
22,01 — Sexta, às 10.
22,29 — Atualidades
22,18 — Batista em marcha.
22,40 — Mesas-Redondas.

SÁBADO

17.03 — No reino da música.
17,33 — Só Para Mulheres.
17,53 — Manchete do dia.
18,00 — V M em TV
18,53 — Cortina musical
19,00 — TV de brinquedo
19,28 — Teleturfe
19,44 — Telesportes Continental.
20,03 — Cantinho da saudade
20,30 — 5 Minutos de Saudade.
21,30 — Perry Mason
22,35 — Tribuna do Panificador.
23,00 — Medicina para todos
23,25 — Variedades.